NORTH SEA PORT DISTRICT

Uitrol leefplekmeter 6 pilootwijken

Rapport 2024 - 2025

levuur

wing partner in ruimte en ontwikkeling

INDI ville DBP PARTNERS

OPBOUW VAN HET RAPPORT

Het rapport bestaat uit drie delen:

- **Methodologie**

In dit deel lichten we het doel van het project toe en beschrijven we hoe we te werk zijn gegaan. We geven inzicht in de gekozen aanpak en de methoden die zijn gebruikt om relevante informatie te verzamelen.

- **Leefbaarheid in de steden, dorpen of wijken**

Hier bespreken we de belangrijkste bevindingen uit de groepsgesprekken. Wat leeft er in de dorpen en wijken? Welke uitdagingen en kansen kwamen naar voren? Op basis van deze inzichten formuleren we concrete acties en aanbevelingen voor de toekomst.

- **Succesfactoren en lessen uit de Leefplekmeter**

In dit deel gaan we in op de feedbacksessie met gemeentelijke ambtenaren. Wat hebben zij ervaren tijdens het project? Welke factoren droegen bij aan succes en welke lessen kunnen we meenemen voor toekomstige trajecten? De inzichten uit deze sessies vormen waardevolle input voor verdere verbeteringen.

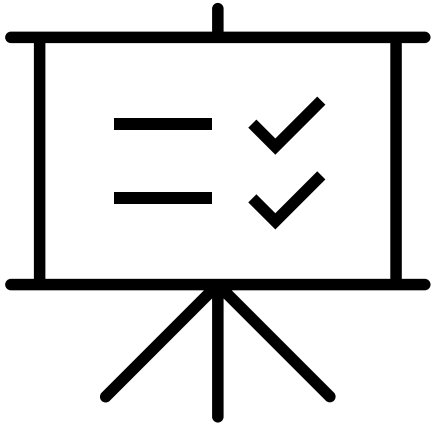

1. Methodologie

Het project

Doelstelling

- Het doel van dit project was om, via een **participatief proces** met inwoners uit zes vooraf geselecteerde gemeenten/wijken binnen het North Sea Port District, de leefplekmeter als instrument in te zetten voor bewonersparticipatie.
- Tijdens verschillende sessies bespraken inwoners hun noden en behoeften op het gebied van **leefbaarheid en gezondheid**. Op basis hiervan formuleerden zij voorstellen voor acties die hun leefomgeving kunnen verbeteren.
- Het eindrapport vormt de basis voor het prioriteren van acties en het opstellen van een specifiek wijkgezondheidsactieplan.
- Dit **demoproject** dient als een eerste test in zes pilootwijken, met het oog op een bredere uitrol naar andere wijken.
- Levuur en Wing stonden in voor de aanpak van de groepssessies en Indiville voor de analyse en het rapport.

De Leefplekmeter

Wat is de Leefplekmeter?

- De Leefplekmeter helpt bij het beoordelen van een buurt, wijk, dorpskern, stad of ander afgebakend gebied, dat in dit proces de ‘leefplek’ wordt genoemd. Het doel van de Leefplekmeter is om de kwaliteit van een leefplek in kaart te brengen.
- De Leefplekmeter omvat **14 thema’s** die betrekking hebben op de leefplek en het gebruik ervan. Deelnemers geven een score aan elk thema. De scores worden dan samengebracht in een overzicht: de Leefplekmeter. Dit overzicht helpt om te bepalen wat goed gaat en wat verbeterd kan worden.
- Vanwege tijdsbeperkingen en om verdieping te zoeken in enkele thema’s, **maakte elke lokale medewerker een preselectie van vijf thema’s**, die vervolgens aan de deelnemers van de betreffende gemeente werden voorgelegd. Tijdens het **groepsgesprek kozen de deelnemers gezamenlijk twee tot drie thema’s** om verder uit te diepen.
- Na afloop van de sessie werd de volledige Leefplekmeter ingevuld. De Leefplekmeter werd via Mentimeter aangeboden als een online formulier, maar er waren ook papieren versies beschikbaar in de vorm van een handleiding met uitleg over elk thema. Deelnemers konden kiezen of ze met het online formulier of het papieren boekje werkten. Alle verzamelde informatie werd nadien geanalyseerd.
- De leefplekmeter werd aangepast aan de specifieke context van NSPD en er werd een Vlaamse en Nederlandse versie ontwikkeld om aan te sluiten bij het juiste taalgebruik.

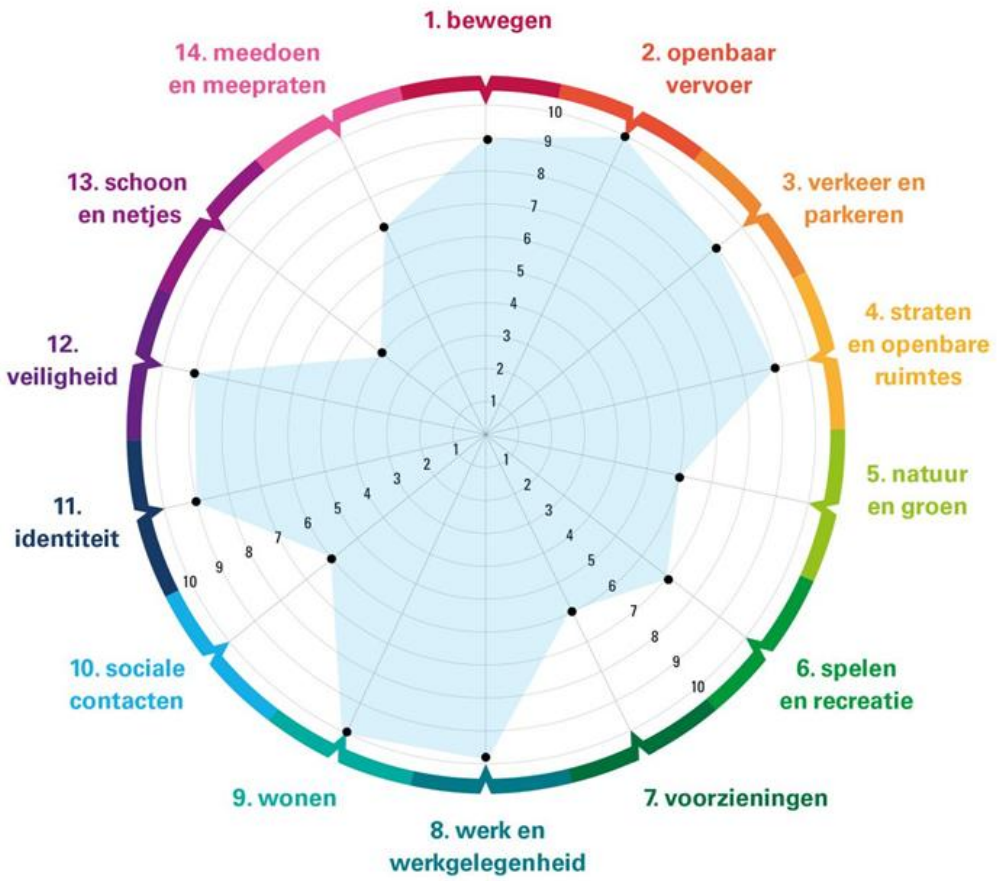

Methodologie en aanpak

Voor het pilootproject werden tussen september en december 2024 **19 groepssessies** georganiseerd in zes gemeenten/wijken. In enkele betrokken wijken werden kansarme doelgroepen aangesproken:

- **België:** Evergem (Rieme), Gent (Muide-Meulestede) en Zelzate
- **Nederland:** Borsele ('s-Heerenhoek), Terneuzen (Sluiskil) en Vlissingen (Oost-Souburg)

Van deze sessies waren er **14 met volwassenen** en **5 met kinderen**. De sessies duurden gemiddeld **drie uur** en volgden een gestructureerd draaiboek.

Opmerking: De resultaten van dit rapport kunnen **niet beschouwd worden als representatief voor de volledige gemeente** gezien we per gemeente slechts met een beperkt aantal inwoners spraken. De resultaten hebben **betrekking op het bevraagde dorp of de wijk**, niet op de hele gemeente, met uitzondering van Zelzate.

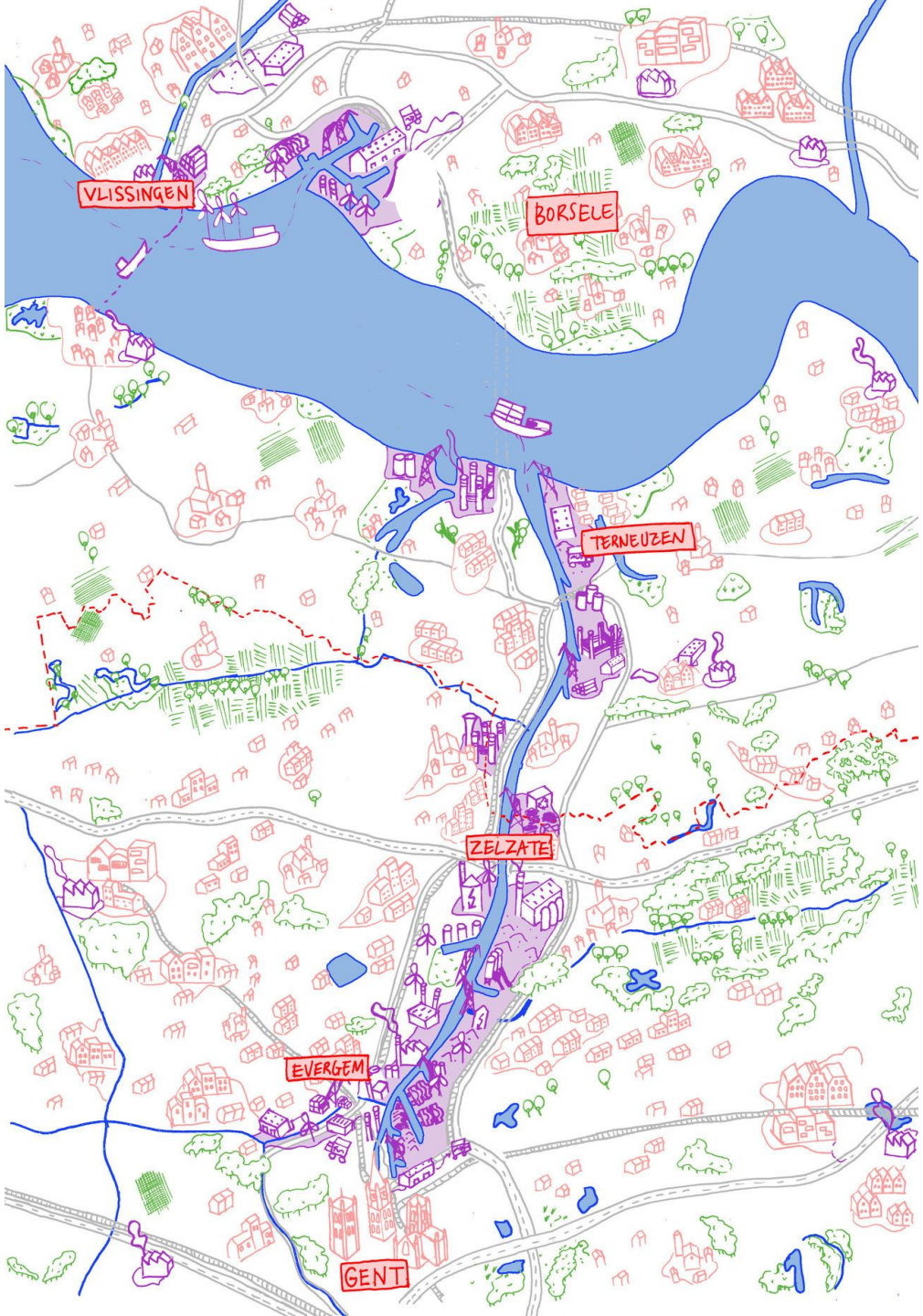

Methodologie en aanpak

Opbouw van de sessie

1. Welkom en introductie door de vertegenwoordiger van het lokale bestuur.

De kennismaking tussen de deelnemers gebeurde op een dynamische wijze.

- Inwoners werden op een toegankelijke manier geïnformeerd over het project en het doel van de avond.
- Ze kregen een laagdrempelige uitleg over de Leefplekmeter, inclusief een overzicht van de 14 thema's en een toelichting op de thema's die door de lokale medewerker werden geselecteerd.
- Deelnemers leerden elkaar op een speelse manier kennen door figuurtjes te positioneren op een kaart van hun wijk. Dit hielp bij een korte introductie: Wie ben je? Waar woon je? Waar kom je vaak?

Methodologie en aanpak

1. Welkom en introductie

Methodologie en aanpak

Opbouw van de sessie

2. Thema's kiezen

Waarover wil je het hebben?

Welke thema's zijn belangrijk voor jou in jouw dagelijks leven en wonen in de wijk?

- De lokale gemeenteambtenaren maakten vooraf een selectie van vijf thema's waarop het gemeentebestuur de meeste impact kan hebben of thema's die het meest spelen bij de inwoners van de wijk.
- Vijf van de veertien themakaarten werden opgehangen.
- De deelnemers ontvingen stickers en plakten deze bij de thema's die zij het belangrijkst vonden.
- Het thema met de meeste stemmen werd als eerste besproken, gevolgd door de twee andere gekozen thema's.
- Opmerking: indien volgens de deelnemers een belangrijk thema ontbrak in de selectie, werden de besproken thema's hieraan aangepast en werd het thema toegevoegd.

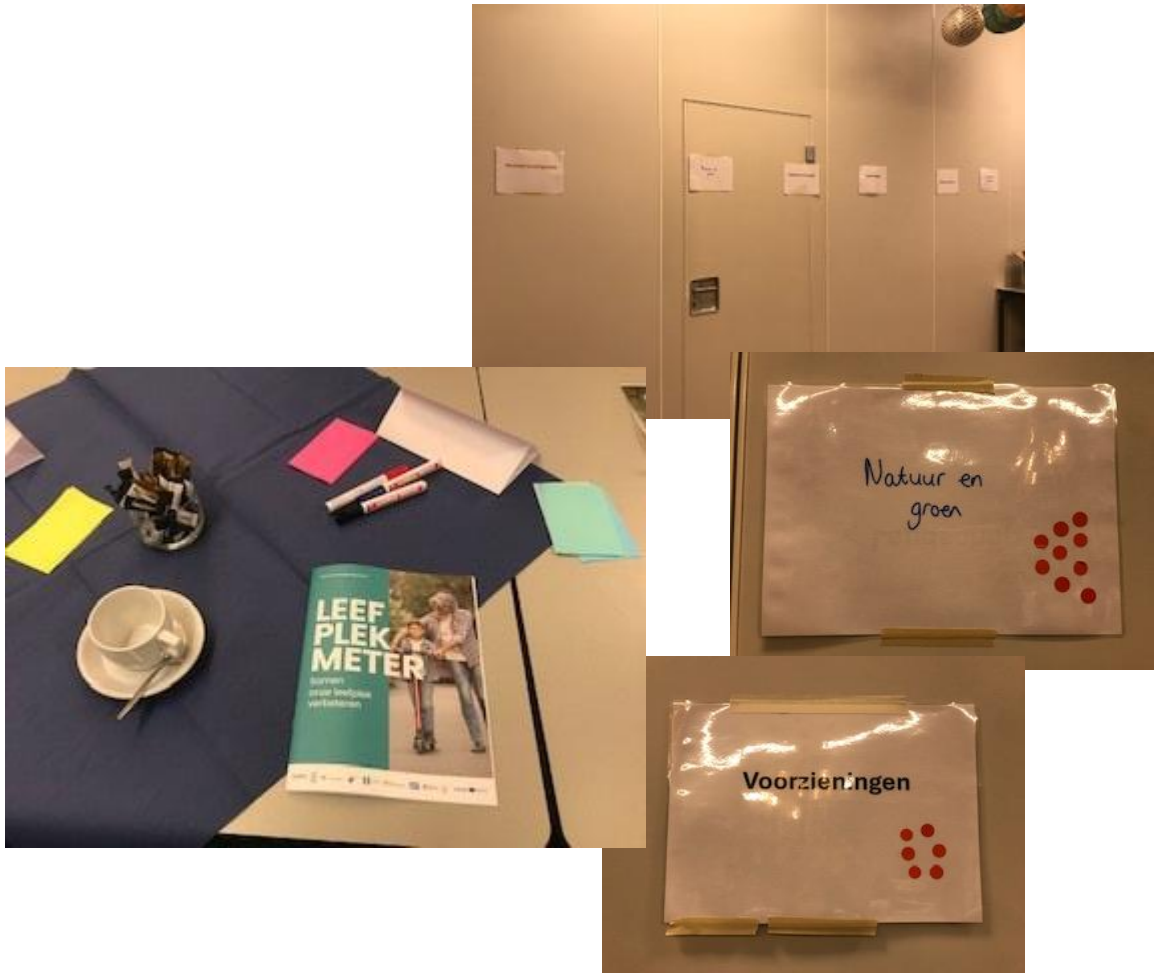

Methodologie en aanpak

Opbouw van de sessie

3. Verdieping thema's

De 3 gekozen thema's werden verder besproken.

- RONDE 1: waarom heb je voor dit thema gekozen?
- RONDE 2: Wat is goed? Waar ben je trots op? Waar heb je de afgelopen tijd een positieve evolutie gezien?
- RONDE 3: Wat kan beter? -> zo concreet mogelijk: waar in de wijk? Wanneer? Indien een negatieve ervaring: Hoe heb je het opgelost? Zijn er anderen met die ervaring?
- RONDE 4: Acties die vernoemd werden reeds noteren op de actieflap

Methodologie en aanpak

Opbouw van de sessie

4. Acties formuleren

- Wat valt op in het gesprek?
- Wat zijn de belangrijkste zaken die je zou willen veranderen?
- Wat kan jij zelf doen?
- Wat kan jouw organisatie/straat/school/team doen?
- Wat kan de gemeente of stad doen?

Methodologie en aanpak

Opbouw van de sessie

5. Leefplekmeter invullen

- Aan het einde van de sessie werd tijd voorzien om de **Leefplekmeter** in te vullen.
- De Leefplekmeter kon **online** worden ingevuld via gsm of laptop.
- Ter ondersteuning werden **papieren leefplekmeterboekjes** uitgedeeld.
- Er was zowel een **Nederlandse als Vlaamse versie** van de Leefplekmeter beschikbaar.

2. Leefbaarheid in de dorpen, steden en wijken

Waar in België en Nederland?

Overzicht groepsgesprekken:

	Gemeente	Wijk	Aantal groepen
België	Evergem	Rieme	3
België	Zelzate	Volledig Zelzate	4
België	Gent	Muide-Meulestede	3
Nederland	Vlissingen	Oost-Souburg	2
Nederland	Terneuzen	Sluiskil	4
Nederland	Borsele	’s Heerenhoek	3

Leefbaarheid Rieme

Opmerking:
*De resultaten hebben betrekking op de **inbreng van de bevraagde deelnemers** en wat de deelnemers antwoordden op de vragen:*
Wat gaat goed?
Wat kan beter?
Wat zijn mogelijke acties?

Wat gaat goed?
In Evergem worden de **koppelingsgebieden** als een grote meerwaarde ervaren. Daarnaast zijn er **speeltuinen en speelweides** die bijdragen aan de leefbaarheid van de gemeente. Er is een basis aanbod aan **voorzieningen**, zoals bakkers, slagers, huisartsen, frituren en scholen, wat het dagelijkse leven vergemakkelijkt. Ook zijn er **diverse buurtinitiatieven** die sociale contacten bevorderen, zoals Riemse straatambassadeurs die activiteiten organiseren, buurtnieuwsbrieven, oudercomités, het kerstcomité en het Hoplr netwerk waarop vragen worden gesteld. Ook de pleintjeswerking van Lejo en Sportveloo bevorderen actief de sociale contacten tussen kinderen en ouders.

Wat kan beter?
Er zijn enkele knelpunten die verbetering behoeven. Zo is het **groenonderhoud in het speelbos** onvoldoende, met name door overwoekerende bramen. Daarnaast zijn **de koppelingsgebieden niet goed met elkaar verbonden**, wat de toegankelijkheid beperkt. Er is een **tekort aan sport- en jeugdinfrastructuur**, waardoor inwoners minder mogelijkheden hebben om actief bezig te zijn. Verder zijn er **weinig ontmoetingsplaatsen voor jongeren en senioren**, wat sociale verbondenheid bemoeilijkt. Tot slot is de **communicatie over acties en inspraakmogelijkheden versnipperd**, waardoor inwoners zich soms niet betrokken voelen bij het beleid.

Concrete acties
Om de leefbaarheid in Evergem te verbeteren, kunnen verschillende acties worden ondernomen. Het **aanleggen van volkstuintjes en meer groen** kan bijdragen aan een aangenamere leefomgeving. Daarnaast is het belangrijk om **meer fietspaden** te voorzien, zodat inwoners zich vlotter kunnen verplaatsen. De **uitbreiding van sport- en jeugdvoorzieningen** kan de gemeente aantrekkelijker maken voor jongeren en gezinnen. Verder kunnen **bestaande ontmoetingsplekken opgewaardeerd worden**, zodat ze beter aansluiten bij de behoeften van de inwoners. Tot slot is het essentieel om meer inspraak en overleg te voorzien met partners in het gebied zodat bewoners zich meer betrokken voelen en gemakkelijker kunnen meedenken over de toekomst van hun gemeente.

België Evergem / Rieme

Groep 1	Groep 2	Groep 3
Algemene groep	**Recente inwoners (ouders)**	**Kinderen 6de leerjaar**
Sociale contacten Sport en spel Natuur en groen Voorzieningen	Sociale contacten Openbare ruimte	Stappen en fietsen Verkeer Openbaar vervoer

Leefplekmeter

N=12

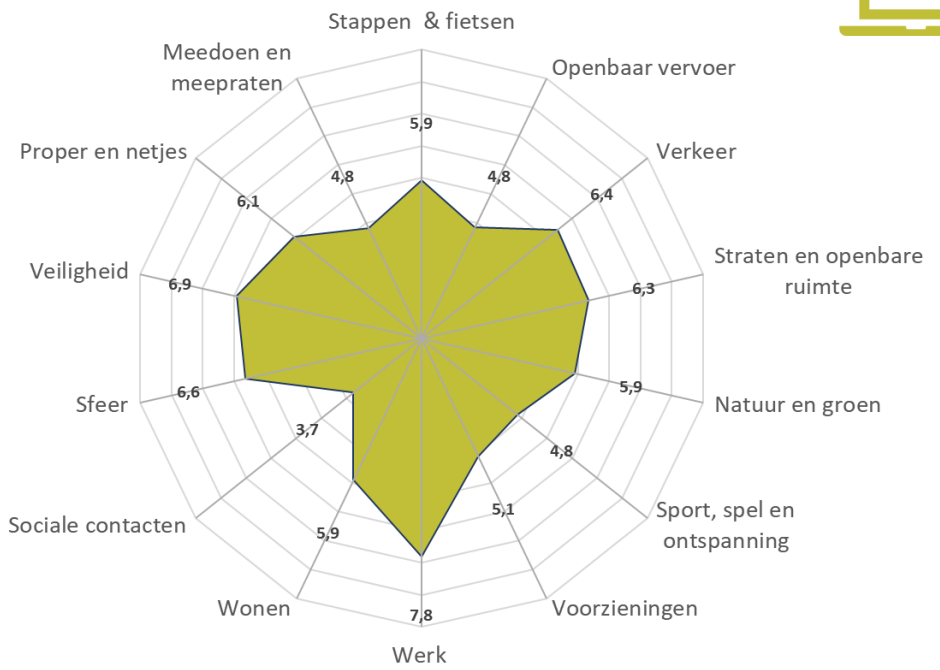

Hoogste scores:
- Werk
- Veiligheid
- Sfeer

Laagste scores:
- Sociale contacten
- Meedoen en meepraten
- Sport, spel en ontspanning
- Openbaar vervoer

Opmerking: De resultaten kunnen niet beschouwd worden als representatief voor de volledige gemeente gezien we per gemeente slechts met een beperkt aantal inwoners spraken. De resultaten hebben betrekking op het bevraagde dorp, stad of de wijk, niet op de hele gemeente.

België
Evergem/Rieme

Thema: Natuur en groen

Wat gaat goed?
- Koppelingsgebieden
- Speeltuintjes in de wijk zijn een meerwaarde
- Speelweide

Wat kan beter?
- Groenonderhoud in het speelbos (veel bramen)
- Sluikstorten
- Speelweide nog verbeteren
- Koppelingsgebieden niet met elkaar verbonden
- Wijkoverleg met Project Gentse Kanaalzone in elkaar gestuikt
- Milieumeldpunt moet beter werken

Acties?
- Aanleg van volkstuintjes
- Combinaties voor kinderen en senioren
- Meer verbindingen rond Rieme met de fiets
- Mogelijkheid van horeca/catering (tearoom, ijsje,…) verbonden aan het groen
- Overleg met havenbedrijf om overlast naar bewoners te beperken + meer feedback naar de bewoners

Thema: Voorzieningen

Wat gaat goed?
- Er is best veel aanwezig: bakker, slager, apotheek, groepspraktijk dokter, frituur, school, kermiscomité, oudercomité, speelstraat,…

Wat kan beter?
- Weinig sport/ jeugdbeweging
- Gebrek aan multifunctionele ontmoetingsruimte (vb. Kerk)

Acties?
- Havenbedrijf inschakelen
- Korte keten markt
- Bestaande toneelruimte opwaarderen
- Meer sportruimte voorzien

"Niks sport/ jeugdbewegingen/ automaten/ … alles te ver om met de fiets te doen, altijd auto nodig,…"

Betere buffering naar industrie absoluut nodig. Afscherming door meer groen. Betere inplanting bedrijven is nodig."

"Ik voel me thuis in mijn straat omwille van het samen dingen doen met mijn buren en in de koppelingsgebieden en het sportcentrum."

Thema: Sociale contacten

Wat gaat goed?
- Er zijn verschillende initiatieven en plekken waar inwoners elkaar ontmoeten: vb. toneelvereniging in Rieme. Vogelwijk, Meeuwstraat, voetbal en Sportveloo.
- Er zijn diverse buurtinitiatieven die sociale contacten bevorderen: Meeuwstraat, krantje Meeuwbode, Oudercomité, buren die zelf kleine bijeenkomsten organiseren, jaarlijkse BBQ's.
- Speelpleintjes in de buurt en speelpleinwerking bieden ontmoetingskansen voor ouders en kinderen

Wat kan beter?
- Inwoners ervaren een gebrek aan verbondenheid
- Rieme wordt minder goed behandeld dan Ertvelde
- Senioren en singles voelen zich soms uitgesloten
- Beperkte initiatieven en ontmoetingsplaatsen voor jongeren/ kinderen
- Verouderde infrastructuur, vb. basketbalpleintje aan de kerk en speelpleintje in de Vogelwijk
- Versnippering en gebrekkige communicatie van alle acties
- Geen goede communicatie waardoor inwoners niet altijd op de hoogte zijn van activiteiten.
- Niet het gevoel dat je kunt meepraten / beslissen in de gemeente, geen participatiecultuur.

Acties?
- Andere locatie zoeken voor Kring, Kerk als ontmoetingsruimte?
- Meer sportinitiatieven
- 23/05 dag van de buren – iets kleins doen.
- Verduidelijking financiering straatfeest/buurtfeest.

België
Evergem/Rieme

Thema: Samen. Je thuis voelen in Rieme

Wat gaat goed?
- We gaan fietsen in de Vogelwijk om elkaar te ontmoeten
- In elkaars huizen of in tuin bv. bij Mateo
- Het is rustig in Rieme

Wat kan beter?
- Er komen niet veel kinderen buiten om met elkaar te spelen.
- Onderhoud van de pleintjes kan beter.
- Ouders moeten kinderen naar sportclub brengen.

Acties?
- Groenonderhoud in het Speelbos
- Speeltuin in Vogelwijk vernieuwen en kinderen laten meedenken
- Zesde leerjaar zou graag een filmavond organiseren op school voor kinderen en jongeren uit de buurt (10-15j)
- Banken met schaakmatten zodat jong en oud kan leren van elkaar tijdens het schaken.

Thema: Sport, spel en ontspanning

Wat gaat goed?
- Ravotten in het Speelbos
- Er zijn leuke activiteiten op school bv met Rieme kermis

Wat kan beter?
- De speeltuin in de Vogelwijk is versleten.
- Te lang gras op het voetbalveld in de Vogelwijk
- In het speelbos: groen is niet onderhouden
- Weinig activiteiten in Rieme
- Alle activiteiten zijn in Ertvelde

Acties?
- Groenonderhoud in het Speelbos
- Speeltuin in Vogelwijk vernieuwen en kinderen laten meedenken
- Volleybalnet op het speelplein
- Activiteiten voor kinderen organiseren als er een activiteit georganiseerd wordt voor volwassenen.
- Een enge halloweentocht in Rieme
- Een hangplek voor jongeren bv. in het Speelbos
- Skatepark, trampoline, zwembad
- Voetbalveld in Rieme

Thema: Stappen en fietsen, verkeer

Wat gaat goed?
- Fietspaden goed: sommigen kinderen komen alleen met de fiets naar school
- Goede busverbinding naar Gent
- Speelpleintjes zijn dichtbij waardoor kinderen er (alleen) te voet naartoe kunnen gaan
- Speelstraat in de zomer

Wat kan beter?
- Vanaf het kruispunt van de R4 extra inzetten op goed fietspad/extra voetpad
- Gebrek aan zebrapad (slechts in 1 straat aan de school een zebrapad) waardoor kinderen soms een heel stuk omlopen
- Druk verkeer aan school door afzetten en ophalen van kinderen met de auto
- Veel geparkeerde auto's
- Druk op de bus in de spitsuren

Acties?
- Ouders sensibiliseren om op alternatieve manier kinderen naar school te brengen (voorlopig stickeractie 'helmopfluotop')
- Grotere bussen
- Meer speelstraten
- Veel kinderen kennen bestaande initiatieven zoals sportveloo en pleintjeswerking van Lejo nog niet, Misschien koppelen aan de speelstraat
- Zichtbaarheid op bepaalde hoeken verhogen bv via spiegels en groenonderhoud

Leefbaarheid Zelzate

Lokaal bestuur Zelzate

Opmerking:
*De resultaten hebben betrekking op de **inbreng van de bevraagde deelnemers** en wat de deelnemers antwoordden op de vragen:*
Wat gaat goed?
Wat kan beter?
Wat zijn mogelijke acties?

Wat gaat goed?
Zelzate heeft een aantal positieve aspecten die bijdragen aan de leefbaarheid. **Buurtinformatienetwerken (BIN)** werken goed, omdat mensen elkaars huizen in de gaten houden. De **straatverlichting blijft 's nachts aan** en er zijn **extra camera's in de straten**, wat bijdraagt aan het veiligheidsgevoel.

Op het gebied van ontspanning zijn er veel goede initiatieven, zoals het **nieuwe sportcomplex Zelzate Zuid**, een **zwembad, petanque en skatepark** en een **actief cultureel centrum** met optredens. De **vrijwilligerswerking** in de gemeente is sterk. Daarnaast zijn er verschillende **buurtcomités** en een **ontmoetingshuis** waar mensen samenkomen. De gemeente heeft al **initiatieven genomen voor vergroening** en het **dienstencentrum functioneert goed**.

Wat kan beter?
Er zijn echter nog uitdagingen in Zelzate. **Vandalisme, inbraak en drugsgebruik** zorgen voor een gevoel van onveiligheid, vooral 's avonds. Er zijn **onveilige verkeerssituaties**, vooral aan schoolpoorten, en **te weinig politie op straat**. Jongeren en dealers **verdringen kinderen op speelpleintjes**. Op het vlak van openbare ruimte is er **te weinig onderhoud van groen**, **veel sluikstorten** en **onvoldoende parkeervoorzieningen voor vrachtwagens**. Sportclubs zijn **niet altijd inclusief** voor kinderen met een beperking, en **de kostprijs van sportactiviteiten is vaak te hoog**. Er zijn te **weinig speelpleintjes voor jonge kinderen** en **veel infrastructuur is afgebroken en niet vervangen** (zoals minigolf en het buitenzwembad). Daarnaast is er een **gebrek aan inspraak** in gemeentelijke beslissingen: **altijd dezelfde mensen doen mee aan participatie, en de seniorenadviesraad is niet representatief**. Ook weten inwoners vaak **niet waar ze verkeersonveilige situaties kunnen melden**.

Concrete acties
Om deze uitdagingen aan te pakken, kunnen verschillende maatregelen worden genomen. Op het vlak van veiligheid kan **meer politie op straat ingezet worden** en kan er een **meldpunt voor drugs en overlast** worden opgericht. De gemeente kan ook **infomomenten over veiligheid organiseren** en verkeersveiligheid verbeteren, vooral aan scholen. Op het vlak van openbare ruimte is het belangrijk om **parkings voor vrachtwagens te voorzien, groenzones te verbeteren en sluikstorten harder aan te pakken**. Er moet **meer inspraak van inwoners komen**, bijvoorbeeld via **wijkcomités en loting voor wijkvertegenwoordiging**. Sport en ontspanning kan verbeterd worden door **openingsuren van sportfaciliteiten te verruimen, beter onderhoud van vuilnisbakken te voorzien, kortingen voor inwon te voeren en het vrijwilligersbeleid beter uit te werken**. Tot slot kan **de communicatie over mogelijkheden om mee te denken verbeterd worden**, zodat meer inwoners zich betrokken voelen.

België Zelzate

Lokaal bestuur Zelzate

Groep 1	Groep 2	Groep 3
Algemene groep	**Algemene groep**	**Saamo**
Veiligheid Sport, spel & ontspanning Straten & openbare ruimte Sfeer en sociale contacten	Veiligheid Sport, spel & ontspanning Meedenken en doen	Veiligheid

Groep 4
Voetbaljongeren
Voetbal Toegankelijkheid en sportfaciliteiten

Leefplekmeter

N=18

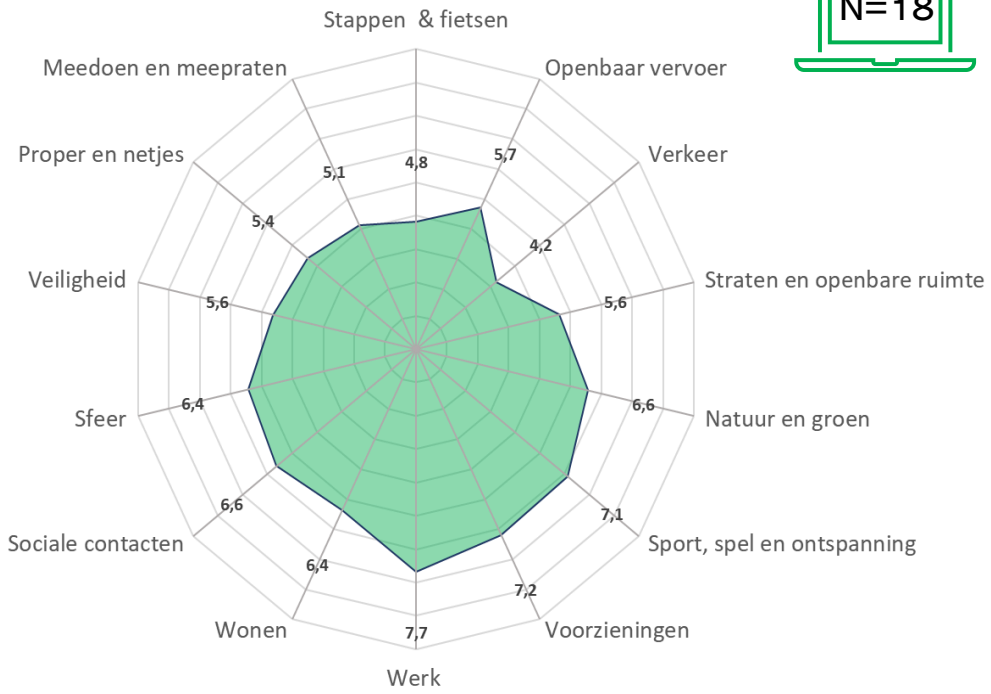

Hoogste scores:
- Werk
- Voorzieningen
- Sport, spel en ontspanning

Laagste scores:
- Verkeer
- Stappen en fietsen
- Meedoen & meepraten

Opmerking: De resultaten kunnen niet beschouwd worden als representatief voor de volledige gemeente gezien we per gemeente slechts met een beperkt aantal inwoners spraken. De resultaten hebben betrekking op het bevraagde dorp of de wijk, niet op de hele gemeente of stad.

België Zelzate

Lokaal bestuur Zelzate

Thema: Veiligheid

Wat gaat goed?
- De straatverlichting die niet meer gedoofd is 's nachts
- Er zijn extra camera's in de straten
- De buurt informatienetwerken (BIN) werken: mensen houden elkaars huizen in het oog

Wat kan beter?
- Vandalisme (banken worden vernield), inbraak & drugs
- Algemeen gevoel van onveiligheid op straat, zeker 's avonds
- Onveilige verkeersituaties, vooral aan schoolpoort
- Te weinig politie op straat
- Mensen die doelloos ronddolen op de straat
- jongeren / dealers komen naar de pleintjes en verjagen de kinderen.

Acties?
- Meer/terug politie op straat
- Meldpunt voor drugs of overlast
- Betere ondersteuning van de BIN
- Infosessies rond veiligheid vanuit de gemeente organiseren
- Verkeersveiligheid aan de scholen verhogen
- Enkele gevaarlijke punten aanpakken

Thema: Straten & openbare ruimte

Wat gaat goed?
- Er worden initiatieven genomen om groen aan te planten
- De gemeente neemt heel vaak initiatieven.

Wat kan beter?
- Onderhoud van groen: er is veel onkruid, onvoldoende snoeiwerken, weinig aanplanting van nieuw groen,…
- Gebrek aan communicatie met bevolking, geen inspraak bij nieuwe projecten
- Geen parkeervoorzieningen voor vrachtwagens
- Veel sluikstorters

Acties?
- Parkeermogelijkheden voor vrachtwagens voorzien
- Inzetten op integratie van inwijkelingen
- Betrokkenheid en inspraak inwoners verhogen
- Groenzones voorzien
- Leegstand aanpakken
- Voet- en fietspaden toegankelijker maken
- Openbare toiletten voorzien

"Zo kunnen wijkcomités ingeschakeld worden voor 'snoeidagen' "

"Hard optreden tegen criminaliteit, sluikstorters, vandalisme, diefstal. Openingsuren en toegankelijkheid politie verbeteren."

"Er zijn veel mogelijkheden in de omgeving,."

Ook aan de westkant sportaccomodatie uitbreiden."

Thema: Sport, spel & ontspanning

Wat gaat goed?
- Nieuw sportcomplex Zelzate Zuid
- Er is veel en goed onderhouden: zwembad, petanque, skatepark
- Cultureel centrum, optredens
- Betaalbaar, Sportkaart, Uitpas
- Vrijwilligerswerking

Wat kan beter?
- Sportclubs zijn niet altijd inclusief (kinderen met een beperking kunnen er niet terecht)
- Weinig speeltuinen voor kleine kinderen
- Er is veel afgebroken en niet teruggekomen (minigolf, buitenzwembad, verkeerspark,…)
- Kostprijs sporten is hoog: vb. zwemmen, jeugdvoetbal
- Park is ongezellig en niet goed onderhouden

Acties?
- Openingsuren sportfaciliteiten verruimen
- Beter onderhouden vuilnisbakken voorzien
- Dienstencentrum bekender maken
- Meer info over sportcentrum naar bewoners
- Korting voor Zelzatenaars
- Beter uitgewerkt vrijwilligersbeleid

België Zelzate

Lokaal bestuur Zelzate

Thema: Sfeer en sociale contacten

Wat gaat goed?
- Ontmoetingshuis 'Nest'
- Bestaande buurtcomités: Karnemelkpolder, Wittouck, Molenstukken, feestcomité De Katte/Vogelzang, Debbautshoek

Wat kan beter?
- 'Witte vlekken' aanpakken, plaatsen waar geen buurtcomité (meer) is
    - ZZO: centrum met de markt, wijk Groenstraat
    - ZZW: Groenplein, Klein-Rusland

Acties?
- Regelmatig communiceren over de mogelijkheden om elkaar te ontmoeten
- Buurtcomités in elke wijk.
- Nieuwkomers betrekken (BIN)
- Wijken in de kijker
- Input vragen voor ZoZelzate

"Regelmatig communiceren in Zo Zelzate (bevolking betrekken bij wat er in het boekje zou besproken moeten worden)."

Thema: Meedenken en meepraten

Wat gaat goed?
- Gemeente heeft bomen gegeven en dat werkte goed
- Dienstencentrum werkt goed. Schepen komt naar de vergaderingen en probeert iets te doen.

Wat kan beter?
- Altijd dezelfde deelnemers bij participatie
- Seniorenadviesraad is niet representatief (allemaal OKRA)
- Men weet niet waar melding te maken van verkeersgevaarlijke situatie

Acties?
- Denken aan systeem van loting bij wijkvertegenwoordiging
- Buurtcomité op te starten door gemeente (met proefproject beginnen)

"Buurtcomités meer inbedden in het bestuur."

"Ik kan alles zeggen wat er op mijn lever ligt en ik mag en kan eerlijk zijn."

België Zelzate

Lokaal bestuur Zelzate

Thema: Sport, spel en ontspanning

Wat gaat goed?

- Er is veel keuze in sportvoorzieningen

Wat kan beter?

- Meer diepgang, bv. padel, tennis, basket, zoals in Wachtebeke
- Pleintjes zijn niet verlicht ‘s avonds en er is geen afdak.
- Parking van het voetbalveld verbeteren, het is nu gewoon een veld.
- .Er zijn veel putten in de weg bij (koers)fietsen.
-

Acties?

- Meer organiseren (padel, tennis,…) zoals in Wachtebeke
- Pleintjes ‘s avonds verlichten.
- Afdak plaatsen bij de pleintjes.
- Meer openingsuren voor het jeugdhuis.
- Eurohal vaker openstellen voor vrijblijvend sporten.
- Putten in de weg herstellen.

Thema: Sfeer

Wat gaat goed?

- Goede sfeer op pleintjes
- Ook toegankelijk voor meisjes, ze hoeven niet meteen mee te doen aan de activiteit, gewoon toekijken en erbij zijn is al fijn.
- Activiteiten en tornooitjes op pleintjes.
- Voetbalvereniging in Zelzate
- De Katten: er wordt veel georganiseerd voor alle leeftijden.
- Jeugdhuis organiseert soms activiteiten zoals kajak.
- Project Diepgang organiseert verbindende activiteiten zoals waterballonnen, voedselpakketten maken, koffie,…
- Diepgang is ontstaan vanuit voetbal, het gaat over sport, verbinding en een maatschappelijke bijdrage.
- Via Diepgang zijn jongeren op bezoek geweest in een wzc, hebben ze gesprekken gevoerd met ouderen,…

Concrete zorgen?

- Voetbalveld wordt gebruikt voor andere zaken zoals cricket
- Houding op school van sommige jongeren, stoer doen
- Veiligheid bij de bib – camera’s?

Acties?

- Gekleurde sfeerverlichting
- Andere voorzieningen zoals een cinema, openluchtzwembad, bowling,… sommige van deze voorzieningen waren er vroeger
- Fietstunnel, brug of overzetboot voor de toegankelijkheid voor fietsers

Leefbaarheid Muide - Meulestede

Opmerking:
*De resultaten hebben betrekking op de **inbreng van de bevraagde deelnemers** en wat de deelnemers antwoordden op de vragen:*
Wat gaat goed?
Wat kan beter?
Wat zijn mogelijke acties?

Wat gaat goed?
Volgens de bevraagde deelnemers in Gent zijn er verschillende positieve punten die bijdragen aan de leefbaarheid en deze werden besproken door de aanwezige deelnemers. **Kasseibanen helpen om verkeer te vertragen** en maken de straten veiliger. Daarnaast zijn er **mooie gebouwen** (zoals de oude wasserij in St. Theresiastraat) en **aangename openbare ruimtes**, zoals parken. Het **lokaal dienstencentrum** en de **bankautomaat** vinden de bevraagde deelnemers goed bereikbaar, en de komst van de **Jumbo-supermarkt** wordt door sommigen positief ervaren. Op het vlak van natuur en groen vinden de aanwezige deelnemers Meulestede **een groene wijk**, met mooie plekken zoals **de Zentuin en het Londenplein**. Sociale contacten worden bevorderd door **bankjes op het plein bij SAAMO, gratis buurtactiviteiten en sportieve evenementen** die buurtbewoners samenbrengen.

Wat kan beter?
Er zijn echter ook knelpunten volgens de bevraagde deelnemers. Volgens hen brandt de **verlichting niet lang genoeg**, wat hen een onveiligheidsgevoel geeft. De **drugsproblematiek** (bijvoorbeeld achter loodsen in de Santostraat) is volgens de aanwezige deelnemers een zorgpunt, net als het **gebrek aan parkeerplaatsen** en **de autoraces op de Meulesteedsesteenweg**. Het **onderhoud van het groen en straten** is volgens de bevraagde deelnemers onvoldoende, met zwerfvuil en onkruid als terugkerende problemen. Op het vlak van voorzieningen zijn er volgens de bevraagde deelnemers **te weinig buurtwinkels, een tekort aan supermarkten zoals Aldi en Lidl en geen sociaal restaurant meer**. Op het vlak van sociale contacten ervaren de aanwezige deelnemers een **gebrek aan ontmoetingsplaatsen tijdens de winter**, en bepaalde plekken, zoals de Marseillestraat, hebben een **negatief imago**. Volgens de aanwezige deelnemers is er sprake van **vandalisme door jongeren**, en **leegstand in de blokken** draagt bij aan een onaangename sfeer.

Mogelijke acties volgens de deelnemers
Om deze uitdagingen aan te pakken, kunnen, volgens de aanwezige deelnemers, volgende acties genomen worden. De **openbare verlichting langer laten branden** en **meer drugscontroles uitvoeren** kunnen volgens hen bijdragen aan een veiliger gevoel.

Ook de vraag naar meer parkeergelegenheid en snelheidsbeperkende maatregelen op de Meulesteedsesteenweg kwam naar boven bij de bevraagde deelnemers.

Op het vlak van voorzieningen stellen de aanwezige deelnemers de vraag of de stad nog extra inspanningen kan leveren voor het aantrekken van **buurtwinkels** en voor het **vervoer van mensen die minder mobiel zijn** om boodschappen te doen.

Voor natuur en groen stellen de aanwezige deelnemers voor om **meer bankjes en picknicktafels te plaatsen, bewoners te betrekken bij het onderhoud en werkstraffen voor zwerfvuil** op te leggen.

Om sociale cohesie te bevorderen, zien de bevraagde deelnemers mogelijkheden in **extra activiteiten en ontmoetingsmomenten in de winter, buurten actief betrekken bij evenementen en leegstand in de blokken aanpakken**.

België Gent
Muide - Meulestede

Groep 1	Groep 2	Groep 3
Ouderen	**Saamo** **Samen uitsluiting aanpakken**	**Kinderen 11-13j**
Straten & openbare ruimte Voorzieningen Natuur en groen	Straten en openbare ruimte	Sociale contacten en sfeer Straten en openbare ruimte Natuur en groen

Leefplekmeter

N=8

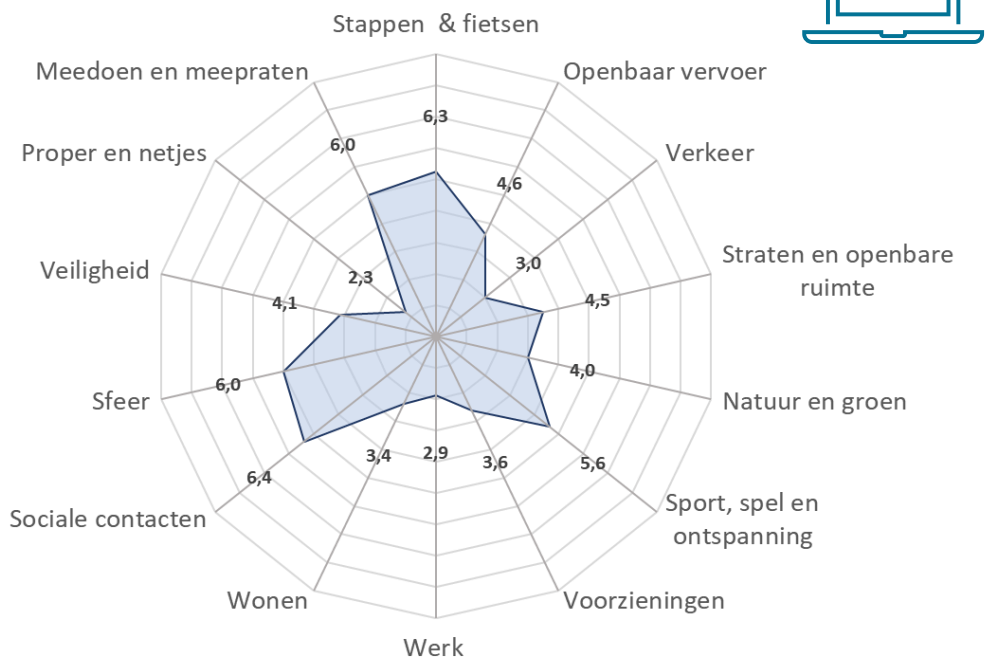

Hoogste scores:
- Sociale contacten
- Stappen & fietsen
- sfeer

Laagste scores:
- Proper en netjes
- Werk
- Verkeer

Opmerking: De resultaten kunnen niet beschouwd worden als representatief voor de volledige gemeente gezien we per gemeente slechts met een beperkt aantal inwoners spraken. De resultaten hebben betrekking op het bevraagde dorp of de wijk, niet op de hele gemeente of stad.

België Gent Muide - Meulestede

gent:

Opmerking:
*De resultaten hebben betrekking op de **inbreng van de bevraagde deelnemers** en wat de deelnemers **antwoordden op de vragen**:*
Wat gaat goed?
Wat kan beter?
Wat zijn mogelijke acties?

Thema: Straten & openbare ruimte

Wat gaat goed?
- Kasseibanen vertragen en maken de straten veiliger
- Mooie gebouwen (vb. oude wasserij in St. Theresiastraat)
- Aangename openbare ruimtes (bv. parken)

Wat kan beter?
- Openbare verlichting brandt niet lang genoeg → zorgt voor een onveiligheidsgevoel
- Drugsproblematiek (vb. achter loods Santosstraat)
- Gebrek aan parkeerplaatsen
- Autoraces in de Meulesteedsesteenweg
- Onvoldoende onderhoud: groen in de straat, fietsstallingen, kasseibanen
- Onvoldoende toiletten
- Druk doorgaand verkeer in de wijk
- Meer bankjes tussen het LDC en de Boawaters en aan het water
- De huidige bankjes zijn vuil
- De fietsstallingen zien er niet onderhouden uit in de Leithstraat, Helsinkistraat en aan de Cocotine
- Fietsers rijden soms op het voetpad, wat gevaarlijk is (bijv. aan de Muidepoort)
- Druk verkeer New Orleansstraat

Acties?
- Meer snelheidsbeperkende maatregelen
- Asverschuiving
- Parkeerplaatsen voorzien
- Openbare verlichting meer laten branden.
- Actie ondernemen tegen zwerfvuil
- Meer bankjes installeren en onderhouden
- Samen onkruid verwijderen.
- Meer drugscontroles
- Meer straatnaambordjes
- Vraag naar bloembakken
- Belang van aanwezigheid van bomen voor schaduw en verkoeling

"Ik vermijd om 's avonds weg te gaan want ik vind het zeer gevaarlijk."

Thema: Natuur en groen

Wat gaat goed?
- Meulestede (noorden) is al groen (en groener dan Muide (zuiden)
- Er zijn mooie groene plekken, zoals de Zentuin (aan het lokale dienstencentrum), mooie bomen op de Meulesteedsesteenweg, Londenplein aan de Muide
- Kruidencontainers werken goed

Wat kan beter?
- Geuroverlast industrie "Rousselot"
- Zwerfvuil en onkruid

"Nog meer ontharden, vraagt ook tijd, meer 'bos'plekken die onderhoudsvrij zijn."

"Teveel wildgroei, straten liggen er veel vuiler bij dan een paar jaar geleden."

Acties?
- Meer bankjes in de Zentuin
- Meer groen aan de kerk
- Meer onderhoudsarm groen
- Buurtbewoners die zelf onkruid wieden en zelf groen en bomen planten.
- Werkstraffen opleggen voor zwerfvuil (ipv boetes want die worden vaak niet betaald).
- Jongeren aan het werk zetten: opruimactie aan het Londenplein

België Gent Muide - Meulestede

Opmerking:
*De resultaten hebben betrekking op de **inbreng van de bevraagde deelnemers** en wat de deelnemers **antwoordden op de vragen**:*
Wat gaat goed?
Wat kan beter?
Wat zijn mogelijke acties?

Thema: Sociale contacten & sfeer

Wat gaat goed?

- Bankjes op het plein voor de locatie van SAAMO
- Het werk van SAAMO in de Marseillestraat: de 'STEK-werking' en 'Samen op straat'
- Mooi wandelpad met bankjes naast de vaart.
- Tijdens de zomervakantie hebben de collega's 'Samen op straat' jonge mensen betrokken bij het leefplein en dat wordt goed onthaald.
- (gratis) evenementen met buren over nationaliteiten heen bv. voetbalfeest

Wat kan beter?

- Men mist ontmoetingsplaatsen of (gratis) activiteiten, vooral tijdens de wintermaanden.
- Men ervaart een drempel om naar LDC 'De Waterspiegel' te gaan doordat men er weinig mensen kent en men zich er niet welkom voelt.
- Marseillestraat heeft slechte naam en perceptie, dit zou men willen veranderen want die wijk heeft potentieel om een gezellige sfeer te creëren.
- Drugsproblematiek op het plein 's avonds.
- Jongeren vandalen slopen de bankjes.
- Zwerfvuil
- Leegstand in de blokken

Acties?

- Extra bankjes plaatsen aan het mooie wandelpad naast de vaart, of langs de loodsen aan het water.
- Buren samenbrengen door evenementen en activiteiten, bv. spel zonder grenzen, samen koken, …
- Activiteiten en ontmoetingsmomenten tijdens de wintermaanden voorzien.
- Rommelmarkt op het Leefplein voor de Stek van Saamo organiseren voor en door de buurt.

"Het is een leuke buurt, mensen helpen elkaar."

Thema: Voorzieningen

Wat gaat goed?

- Lokaal dienstencentrum
- Voldoende bankautomaten
- Nieuwe supermarkt Jumbo (maar voor sommigen te ver)
- Project De Supermerkade positief (maar beperkt aanbod)
- Mooie zelfpluktuinen aan het Voorhavenpark en Kapitein Zeppospark
- Systeem van Fietstaxi is zeer goed, maar beperkt tot 17u (noot: ondertussen tot 20u)

Wat kan beter?

- Te weinig buurtwinkels
- Tekort aan supermarkten zoals Aldi en Lidl
- Het sociaal restaurant bestaat niet meer
- Tarief is te hoog.
- Vroeger was iemand van de dienst Burgerzaken aanwezig in de Waterspiegel maar dat is niet meer en men mist dat.
- Moestuinproject 'De Moeskoperij' is er niet meer en wordt gemist. Er zijn wel andere moestuinbakken op andere plekken.

Acties?

- Meer buurtwinkels: slager, bakker,…
- Vervoer voorzien om boodschappen naar minder mobiele personen te brengen (bv. Thuislevering of vervoer naar de supermarkt voorzien)

"Meer: picknicktafels, toiletten, winkel, groentetuintjes, bankautomaat."

België Gent Muide - Meulestede

Opmerking:
*De resultaten hebben betrekking op de **inbreng van de bevraagde deelnemers** en wat de deelnemers **antwoordden op de vragen**:*
Wat gaat goed?
Wat kan beter?
Wat zijn mogelijke acties?

Thema: Sociale contacten en sfeer 'Samen en thuisvoelen'

Wat leeft er bij de kinderen? (op basis van het verslag)

- In het algemeen vinden de kinderen dat het goed samenleven is in de Muide en op school.
- Één kind gaf aan dat niet iedereen aardig is en er soms op straat grotere jongens hem achtervolgen.
- Één kind gaf aan dat recent een aantal van zijn vrienden zijn verhuisd naar buiten Gent en hij het moeilijker vind om nieuwe mensen te leren kennen. De vraag wordt gesteld of er tips zijn hoe we nieuwe mensen kunnen leren kennen. Vooral het durven aanspreken wordt hier gezegd door de anderen. "Hallo zeggen".
- Er wordt ook gesproken van een breed netwerk rond hun ouders, waar de kinderen bij terecht kunnen (bv. Buurvrouwen en vrienden van de familie). In de Scandinavië straat kent iedereen mekaar. De kindjes durven daar alleen gaan spelen. Er werd kort een zorgelijk voorval genoemd over een kidnapping van een kind, en dit speelt blijkbaar wel bij die kinderen in de Scandinaviëstraat met Tsjetsjeense origine.
- Wat de Tsjetsjeense kinderen wel missen is dat ze weinig mensen kennen van Tsjetsjeense nationaliteit, zij maken vooral contact met Tsjetsjeense mensen (zelfde moedertaal) en dat zouden er meer mogen zijn. Doordat je dezelfde moedertaal spreekt maak je soms sneller contact. Dat is blijkbaar wel belangrijk voor iedereen in het aspect van "nieuwe mensen leren kennen".
- De kinderen hadden ook even kort stilgestaan bij de oorlog met Rusland (dit kwam mogelijks op in hun gedachten doordat de 2 Tsjetsjeense kindjes familie hebben die in de oorlog betrokken is). De kinderen waren daar verrassend realistisch over dat het misschien binnen 2-3 jaar oorlog kan zijn in Europa.
- De groep geeft aan dat voor hun leeftijdsgroep er niet veel te doen is om elkaar te ontmoeten buiten (bv. Speelpleinen zijn vaak voor jongere doelgroep, of net voor een oudere doelgroep). Ze vallen er zowat tussen. "Er is niet zoveel te doen". Er is geen jeugdbeweging of weinig sportclubs met lokalen. Aanvullend wordt er gezegd dat ze te voet wel vaak naar het Londenplein gaan voor activiteiten en workshops.
- De groep was wel enthousiast over het gezamenlijk balspel op school met wedstrijd.

- Goede sociale contacten tussen de kinderen onderling in de appartementsblokken (zoals Scandinaviëstraat)
- Gevaarlijk verkeer zoals te snel rijden (en straatracen) op de Meulesteedsesteenweg, éénrichtingsstraat niet respecteren (bijv. bocht bij Dukkeldamstraat enkel voor bussen)
- Verschillende activiteiten door de Stad georganiseerd, bijvoorbeeld jazzband op het Londenplein, verschillende workshops voor nieuwe inwoners
- Te weinig groen in de straat bijvoorbeeld bloemen op de vensterbank, straatgeveltuintjes
- Lawaai op straat door mensen die roepen, bommetjes

België Gent
Muide - Meulestede

Thema: Straten en openbare ruimte en Natuur en groen op straat

Wat leeft bij de kinderen? ***(op basis van het verslag)***

- In de Scandinaviëstraat is er genoeg groen en heuvels om te chillen en te hangen.
- Er is niet voldoende ruimte voor dieren.
- Bij de voorhavenlaan is er niet voldoende groen. Er kan extra groen zijn.
- Er is een verlaten wagon met gras/planten maar veel onkruid.
- Om te spelen gaan ze naar het Londenplein te voet of met de fiets.
- Bij het LDC De Waterspiegel “gebouw met groen-witte strepen” werd een insectenhotel gebouwd.

Extra informatie

Achteraf vulde de brugfiguur die mee organiseerde nog aan dat er in de wijk weinig buitenschools vrijetijdsaanbod is en dat ze dat op de school proberen in te vullen bv. door de sporthal ook open te stellen na de uren voor turnclubs. Maar dit is vaak hoogdrempelig omdat het niveau geen instap is. Daar is dus nog wel potentieel voor bv. een turnclub of dansaanbod of…

- Hondentoiletten zijn verdwenen
- In de Scandinaviëstraat is er voldoende en mooi groen om te chillen en te wandelen
- Vraag naar propere en mooie natuur en water
- Vraag naar een speeltuin voor oudere kinderen
- Vraag naar een zwembad in open natuur
- Het terrein Stukwerkers ligt braak, vraag om dit open te stellen, maar is eigendom van een bedrijf
- Vraag naar een voederplaats voor vogels

Leefbaarheid Oost-Souburg

GEMEENTE VLISSINGEN

Opmerking:
*De resultaten hebben betrekking op de **inbreng van de bevraagde deelnemers** en wat de deelnemers antwoordden op de vragen:*
Wat gaat goed?
Wat kan beter?
Wat zijn mogelijke acties?

Wat gaat goed?
Vlissingen beschikt over een **breed aanbod aan voorzieningen**, waaronder voldoende **sport- en ontspanningsmogelijkheden**, zoals speelpleinen, sporthal De Belt en een zwembad (in Vlissingen). Er zijn **voldoende scholen, winkels, restaurants en bankautomaten**, en er is een **parkeerterrein bij de school maar dit wordt door sommigen als onvoldoende ervaren**. Op het vlak van sociale contacten wordt de **Oost-Souburgse mentaliteit** positief ervaren en zijn er **goede voorbeelden van ontmoetingsplekken en jeugdvoorzieningen** in omliggende steden, dit zou ook wenselijk zijn in Oost-Souburg.

De **Molukse vereniging** draagt bij aan sociale cohesie. Op het gebied van openbare ruimte zijn de **molen, brug en het opgeknapte Oranjeplein** verbeteringen in het straatbeeld. Ook is er een **laagdrempelig en gezellig terras** bij B&B De Papillon in de Kanaalstraat.

Wat kan beter?
Er zijn **echter ook knelpunten**. Er zijn **te weinig openbare toiletten**, en de vroegere ontmoetingsruimtes zijn gesloten, waardoor een **nieuw centraal ontmoetingspunt** wordt gemist. De **bereikbaarheid van voorzieningen, zoals huisartsen, is onvoldoende**. Sommige **publieke voorzieningen zijn verouderd en slecht onderhouden**, zoals Wijkcentrum De Kwikstaart. Op het vlak van sociale samenhang **ontbreekt eigenaarschap en initiatief om zaken aan te pakken**, en eenzaamheid blijft een probleem. Er is **geen café, bibliotheek of locatie voor verenigingen**. Op het vlak van openbare ruimte ontbreekt het aan **groene plekken, verlichting en zitbanken**, en de **toegankelijkheid voor mindervaliden** laat te wensen over. In sommige wijken, zoals de Kanaalstraat, is er **veel zwerfvuil en een rommelig straatbeeld**. Daarnaast ervaren inwoners **geluidsoverlast door jongeren en vuurwerk (op het einde van het jaar)**, wat bijdraagt aan een gevoel van onveiligheid.

Concrete acties
Om deze uitdagingen aan te pakken, kunnen verschillende maatregelen worden genomen. Op het vlak van voorzieningen is er **behoefte aan een nieuwe ontmoetingsruimte** en **meer openbare toiletten**. De **bereikbaarheid van huisartsen** kan verbeterd worden via telefonische afspraken of inloopspreekuren. Een **kleine bibliotheekfunctie** in een ontmoetingsplek kan bijdragen aan sociale verbinding. Op het vlak van sociale cohesie kunnen **jongeren betrokken worden bij vrijwilligerswerk**, en kan er een **vaste jeugdwerker** worden aangesteld. Een **probleemjongerenproject**, zoals vrijwillige brandweertraining, kan perspectief bieden. Op het gebied van openbare ruimte is het belangrijk om **meer groen en bomen in de Kanaalstraat te voorzien, zitbanken te plaatsen en wandelroutes te verbeteren**. Ook kan de **Sloebrug herontwikkeld worden met een combinatie van groen, horeca en recreatievoorzieningen**.

Nederland
Vlissingen Oost-Souburg

Groep 1	Groep 2
Algemene groep, wijk Oost-Souburg	Dorpsraad
Voorzieningen en sport, spel en ontspanning Beleving	Sociale contacten Straten en openbare ruimte

Leefplekmeter

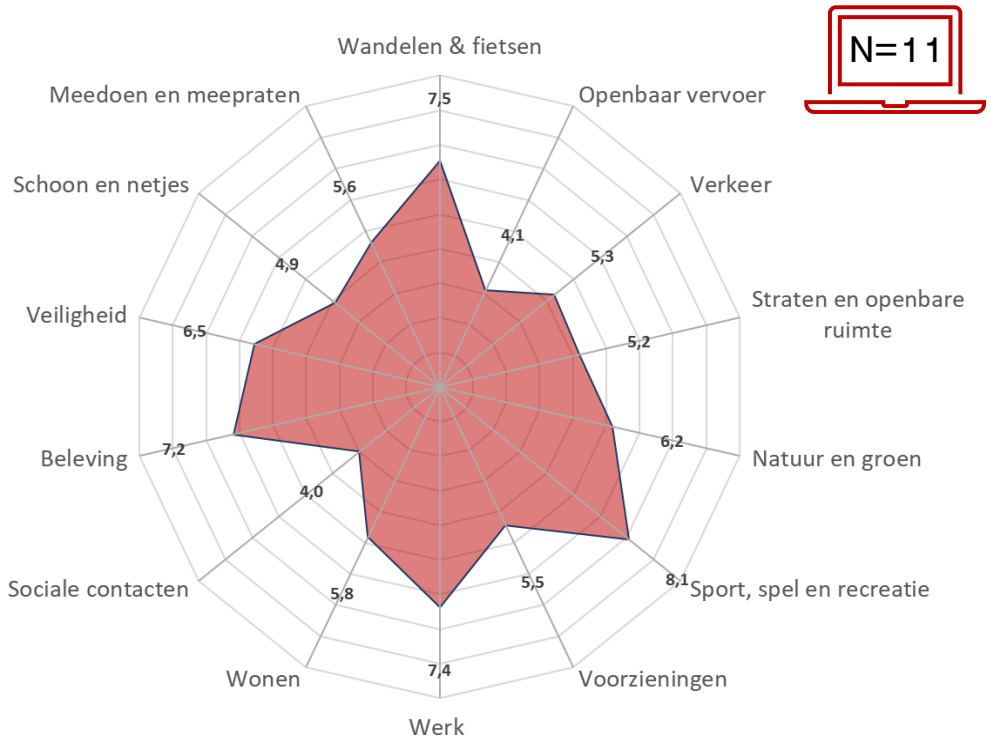

Hoogste scores:
- Sport, spel en recreatie
- Wandelen & fietsen
- Werk

Laagste scores:
- Sociale contacten
- Openbaar vervoer
- Schoon en netjes

Opmerking: De resultaten kunnen niet beschouwd worden als representatief voor de volledige gemeente gezien we per gemeente slechts met een beperkt aantal inwoners spraken. De resultaten hebben betrekking op het bevraagde dorp of de wijk, niet op de hele gemeente of stad.

Nederland
Vlissingen Oost-Souburg

Thema: Voorzieningen en Sport, spel en ontspanning

Wat gaat goed?

- Hoog aantal en diverse types voorzieningen
- Voldoende sport en ontspanningsmogelijkheden zoals speeltuin, sporthal De Belt, in de zomer in het kanaal zwemmen
- Er zijn voldoende scholen, winkels, bankautomaten, speeltuinen
- Parking bij de school

Wat kan beter?

- Te weinig openbare toiletten
- Er waren verschillende ontmoetingsruimtes, maar deze zijn nu gesloten door kostenbesparing en men mist een nieuw centraal ontmoetingspunt voor jong en oud.
- De bereikbaarheid van de voorzieningen / personen (vb. huisarts) is niet goed
- Sommige publieke voorzieningen zijn verouderd, en niet goed onderhouden. Vb. Wijkcentrum De Kwikstaart

Acties?

- Nood aan centrale ontmoetingsruimte (gebouw gekocht door vertegenwoordigers van de Molukse gemeenschap te onderzoeken)
- Meer openbare toiletten
- Betere bereikbaarheid van de huisarts of wijkagent telefonisch (vb. inloopspreekuur van de wijkagent in een beddenwinkel)
- Bibliotheek terug of een plek om boeken uit te lenen en te lezen – gecombineerd in de ontmoetingsruimte

"Oost-Souburg is klein maar in verhouding goed voorzien van voorzieningen qua school, winkels, werk, restaurants,…"

"Aanpakken van de overlast, de criminaliteit en hangjongeren."

Er is nood aan meer buitensport speelplaatsen. En een zwembad en schaatsbaan."

Thema: Sfeer en beleving

Wat gaat goed?

- Laagdrempelig terrasje van de B&B De Papillon in de Kanaalstraat is gezellig en zit vaak vol (maar is niet altijd open)
- Oost-Souburg leeft en er zijn voldoende evenementen.
- Initiatieven zoals Hart voor de zorg, Stichting Present
- Platform Mijn Buurtje, een platform waarbij vrijwilligers zich kunnen aanmelden en hun diensten aanbieden om zo gevonden te worden.

Wat kan beter?

- Oranjeplein: geluidsoverlast door jongeren bij de "hangplek" het Schip: vuurwerk en slippende scooters → creëert een onveiligheidsgevoel en de plek verwelkomt zo geen andere bewoners.
- De beleving in en rond de Kanaalstraat: straten ogen rommelig, er is vuil, er zijn te weinig fietsenstallingen
- Een stijgend gevoel van eenzaamheid, er is te weinig verbinding van mens tot mens en van buur tot buur.
- Bij evenementen is het soms moeilijk om vrijwilligers te vinden. bv. voor de medische hulppost.

Acties?

- Verbinding creëren onder buren.
- Enkele voorbeelden van mooie initiatieven: een deelneemster die haar eigen huisje heeft omgevormd tot koffiehuisje, of een winkelhouder die de restaurantmenu van zijn Turkse buur heeft vertaald naar het Nederlands.
- Jongeren willen niet perse een gebouw, maar enkel een afdak waaronder ze droog zitten.
- Meer groen en bomen in de Kanaalstraat. Dit zorgt ook voor verkoeling tijdens de zomer (moet wel onderhouden worden of onderhoudsarm zijn).

Nederland
Vlissingen Oost-Souburg

Thema: Sociale contacten

Wat gaat goed?
- Oost-Souburg attitude
- Sportvoorzieningen
- Goede voorbeelden zoals ontmoetingsplekken, voorzieningen en de werking van jeugdwerkers in Kapelle en Middelburg
- Molukse vereniging zowel qua organisatie en buurthuis

Wat kan beter?
- Politie heeft geen capaciteit en budget.
- Passie en eigenaarschap om zaken aan te pakken ontbreekt.
- Sociale verbinding ontstaat moeilijker doordat een ontmoetingsruimte voor jong en oud, zowel binnen als buiten, ontbreekt.
- Er ontbreken culturele voorzieningen en parkjes.
- Er is geen café of locatie voor feesten en verenigingen.
- Verschil in betrokkenheid tussen Oost-Souburgers die er al langer wonen en nieuwe generatie.
- Er is eenzaamheid & isolatie.

Acties?
- Vanuit onderwijs kan er gewerkt worden aan opvoeding van jeugd.
- Vaste Souburgse jeugdwerker
- (Probleem) jongeren een doel geven, zoals vb. vrijwilliger brandweer
- Oranjehof als bibliotheek of ontmoetingsplek?
- Collectief eigenaarschap
- Terugkoppeling van gemeenten bij meldingen ontbreekt.

"Er is sociale cohesie bij de bevolking."

"De toegankelijkheid van de buurt is zeer slecht. Voor mindervaliden is de ondergrond te ongelijk op sommige plaatsen."

"Sociale plekken waar alleenstaanden of jongeren naartoe kunnen gaan."

Thema: Straten en openbare ruimte

Wat gaat goed?
- Molen en brug
- Oranjeplein opgeknapt
- Oranjehof en Poorthuis: goede vervanging van leefomgeving ipv vervallen gebouwen

Wat kan beter?
- Parken en pleinen ontbreken.
- Gebrek aan verlichting en bosjes op donkere plekken belemmeren de veiligheid.
- Zeeuwland: geen kwalitatieve hoogwaardige woningen, tasten straatbeeld aan.
- Zwaantje is als dorpshuis verdwenen.
- Winkels worden ingeruild voor woonruimte, dat straalt af op de omgeving.
- Te weinig bankjes (vergrijzing).
- Toegankelijkheid voor mindervaliden kan beter.
- Onderhoud openbaar groen bv. onderhoud aan de bankjes op de Kanaalstraat
- Witte wijk: goedkope jaren '70 woningen, weinig aandacht voor eigen woonomgeving, veel koopwoningen, geen groen aan de voorkant.

Acties?
- Koppelkans van de brug als entree voor Oost-Souburg in combinatie van een goed hek voor de veiligheid van het spoor.
- Stille plekken in de vorm van parken of wandelroutes met bv kinderwagen.
- Burcht biedt een mooie kans.
- Mooie wandelroute maken langs bolwerk, kanaal.
- Oud plan van de tunnel ipv de Sloebrug.
- Brug als hub, combinatie met groen, bomen, bankjes, pop-up horeca, zwemvoorzieningen in kanaal.

Leefbaarheid Sluiskil

Terneuzen

Opmerking:
*De resultaten hebben betrekking op de **inbreng van de bevraagde deelnemers** en wat de deelnemers antwoordden op de vragen:*
Wat gaat goed?
Wat kan beter?
Wat zijn mogelijke acties?

Wat gaat goed?
Terneuzen beschikt over een **breed aanbod aan voorzieningen**, zoals speelpleinen, horeca, supermarkten, bakkerijen en sportfaciliteiten. **Monumenten worden goed onderhouden**, en bepaalde delen van de gemeente, zoals Sluiskil, zijn opgeknapt. De **straatverlichting is goed**, en er is een **mooi park en een gevarieerde woonmix** in de stad. Op het vlak van veiligheid zijn er **actieve en betrokken wijkagenten, zichtbare handhaving en sociale controle**. Het welzijnscentrum **'t Meulengat** biedt verschillende activiteiten voor jongeren en ouderen.

Wat kan beter?
Op het vlak van openbare ruimte **ontbreken er zitbanken bij monumenten, en het onderhoud van stoepen en groen laat te wensen over**. De **verkeerssnelheid in de Baljuwlaan wordt niet altijd gerespecteerd**, en er is een probleem met **sluikstorten en fout parkeren**. Op het gebied van wonen is er **een tekort aan betaalbare woningen voor jong en oud**, en sommige flexwoningen worden niet correct gebruikt. Grotere schepen veroorzaken **trillingen en woonschade**, en de handhaving van snelheidsbeperkingen is beperkt. Daarnaast missen inwoners een **vijver of pondje bij het kanaal**.

Op het gebied van recreatie is er **veel groen in de stad, maar het voegt weinig toe**, omdat het saai is. **Tuinen worden steeds vaker betegeld**, en de zichtbaarheid van de industrie is storend in het landschap. In termen van veiligheid geeft de **aanwezigheid van veel arbeidsmigranten buiten de kern** sommige inwoners een onveilig gevoel. Er is een **vuurwerkprobleem**, en geur-, fijnstof- en geluidsproblemen vanuit de industrie zijn een terugkerende zorg. De mogelijke **risico's van ammoniakopslag bij Yara** veroorzaken ongerustheid bij inwoners.

Concrete acties
Om deze uitdagingen aan te pakken, kunnen verschillende maatregelen worden genomen. In de openbare ruimte moet worden geïnvesteerd in **beter onderhoud van straten, groen en stoepen**, en er moeten **meer zitbanken en snelheidsremmende maatregelen** worden geïnstalleerd. Er is **behoefte aan meer betaalbare huur- en koopwoningen, met extra aandacht voor senioren- en doorstroomwoningen**. In de recreatieve sector moet er worden gekeken naar **meer gevarieerd groen, een betere inpassing van de industrie in het landschap en herbestemming van het oude LAB-gebouw**. Op het vlak van veiligheid kunnen **paaltjes met draaiknoppen autoverkeer in brandgangen reguleren, en er moet een centrale locatie komen voor toezicht op vuurwerk**. Daarnaast is het cruciaal om met bedrijven zoals **Yara in gesprek te gaan over ammoniakopslag en risico's**. Sociale cohesie kan verbeterd worden door een **langetermijnvisie te ontwikkelen voor Sluiskil** en ervoor te zorgen dat het **aantrekkelijker wordt voor jonge gezinnen**.

Nederland
Terneuzen/Sluiskil

Terneuzen

Groep 1	Groep 2
Klankbordgroep dorpsontwikkelingsfonds	Dorpsraad
Straten & openbare ruimte Wonen Veiligheid	Groen & recreatievoorzieningen Leefbaarheid en wonen

Groep 3	Groep 4
Algemene groep – Sluiskil	Kinderen en basisschool
Veiligheid Openbare ruimte & voorzieningen	Verkeer en veiligheid Natuur & groen

Leefplekmeter

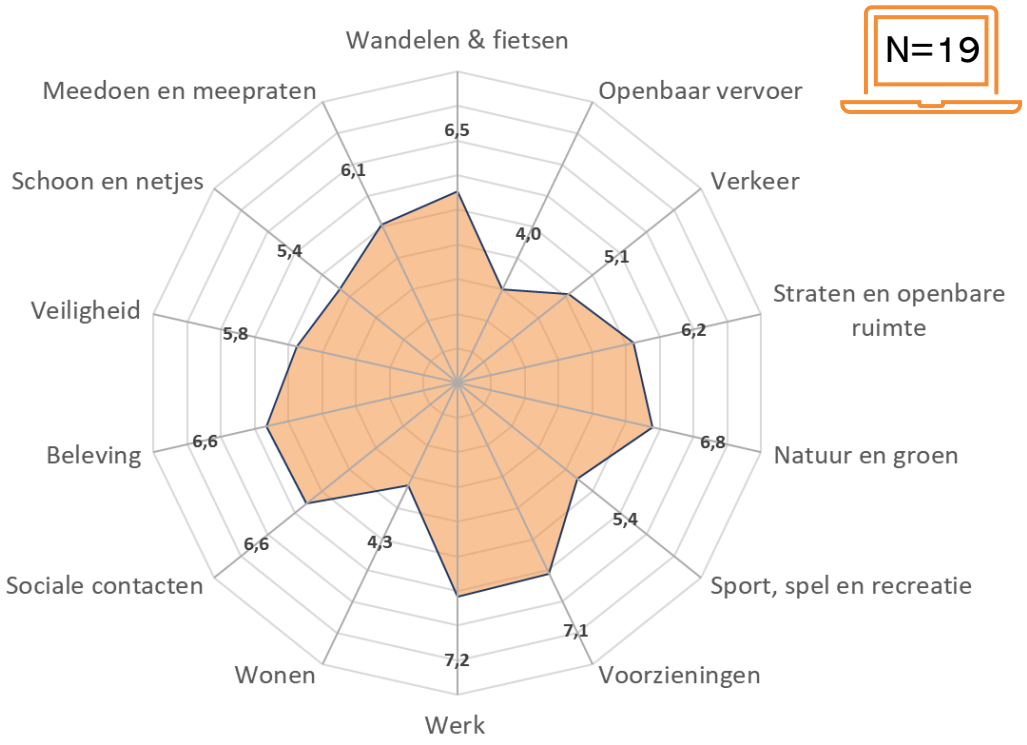

Hoogste scores:
- Werk
- Voorzieningen
- Natuur en groen

Laagste scores:
- Openbaar vervoer
- Wonen
- Verkeer

Opmerking: De resultaten kunnen niet beschouwd worden als representatief voor de volledige gemeente gezien we per gemeente slechts met een beperkt aantal inwoners spraken. De resultaten hebben betrekking op het bevraagde dorp of de wijk, niet op de hele gemeente of stad.

Nederland
Terneuzen/Sluiskil

Terneuzen

Thema: Straten & openbare ruimte

Wat gaat goed?
- Veel voorzieningen: speeltuinen, horeca, bakker, slager, supermarkt, sport- en spel faciliteiten
- Monumenten worden goed onderhouden
- Sluiskil wordt stukje bij beetje opgeknapt
- Goede straatverlichting

"Alles is makkelijk bereikbaar."

Wat kan beter?
- Zitbankjes ontbreken soms bij monumenten
- Onderhoud stoepen > slechte begaanbaarheid
- Onderhoud openbaar groen, onkruid op straat
- Snelheid verkeer wordt in de Baljuwlaan naar 30 verlaagd → snellere verkeer verplaatst zich naar andere straten
- Putten in de weg vergen een structurele aanpak

Acties?
- In andere wijken herstellen inwoners soms zelf putten in de weg → verkennen hoe dat georganiseerd wordt.
- Altijd meldingen maken. Dit wordt als basis gebruikt om capaciteit op te baseren.
- Waterschapsgebouw groen inpakken
- Meer plantenbakken
- Snelheid vertragen door verkeersdrempels, paaltjes plaatsen in het midden van de weg

Thema: Leefbaarheid & Wonen

Wat gaat goed?
- Nieuwe appartementen tov Dalllinga, zien er mooi uit en houden ouderen in de dorpskern
- Diverse woonmix
- Zone 30
- Speeltuin
- Mooi park waar voor iedereen wat te beleven is.

Wat kan beter?
- Betaalbare woningen voor jong en oud
- Woningen die passen bij de leeftijd van mensen
- Woningen met zorgvoorzieningen
- Flexwoningen niet meer illegaal gebruiken i.v.m. overlast → enkel voor de juiste doelgroep gebruiken
- Grotere schepen geven trillingen, wat woonschade kan opleveren
- Geen handhaving snelheid
- Snelheidsbeperking wordt niet gerespecteerd.
- Sluikstorten
- Onderhoud groen en straten
- Vervallen gebouwen
- Fout geparkeerde auto's
- Onvoldoende straatverlichting op sommige plaatsen bv. fietspad langs kanaal
- Men mist het pondje over het kanaal

"Meer kijken naar de noden, duurzaam en sociale huurwoningen realiseren."

Acties?
- Snelheidsremmers en -controles
- Handhaving – 'meer blauw op straat'
- Fout parkeren aanpakken
- Storten en afvalbeleid verbeteren
- Straten, oude gebouwen en groenzones beter onderhouden
- Parkeergelegenheid creëren
- Straatverlichting
- Gebouwen die criminaliteit aantrekken, afbreken.
- Communicatie vanuit de gemeente: beter informeren over plannen.
- Doorstroming faciliteren door kavels in/nabij dorpskern ter beschikking te stellen (misschien bij voetbal en tennis)
- Luisteren naar de doelgroep, ook ivm woonkosten
- Liefst bouwen in de kern, maar rekening houden met openheid
- Beschikbaarheid seniorenwoningen
- Beschikbaarheid doorstroomwoningen
- Huisvesting en deelname arbeidsmigranten

"Er wordt nieuwbouw gerealiseerd"

Nederland
Terneuzen Sluiskil

Terneuzen

Thema: Groen en recreatievoorzieningen

Wat gaat goed?
- Er is al een mooie groene zone. Recent nog met inrichting van groengebied bij 2e rotonde
- Veel groene parels
- Betrokkenheid van bewoners bij onderhoud van monumenten

"Mooi park en dijk, langs het kanaal."

Wat kan beter?
- Veel groen in de stad is saai en voegt niet veel toe
- Tuinen worden meer en meer betegeld
- Zichtbaarheid industrie kan landschappelijk beter
- Beheer en bereikbaarheid Voedselbos in ontwikkeling
- Oude LAB-gebouw is vervallen en wordt niet onderhouden

Acties?
- Betrokkenheid bewoners verhogen bij openbaar groen
- Herbestemming zoeken voor het oude LAB gebouw
- Industrie landschappelijk beter inpassen

Thema: Veiligheid

Wat gaat goed?
- Actieve en betrokken wijkagent
- Handhaving is zichtbaar aanwezig, heeft effect
- Sociale controle onderling
- Weerbaarheidstraining 'aan-z' op school
- Meulengat probeert hangjeugd te betrekken, zowel basisschool als middelbare school
- Koffiemoment op woensdagmiddag bij 'aan-z', om ook ouders te betrekken
- Drugs zijn minder zichtbaar op straat

"Onveilig gevoel door arbeidsmigranten"

Wat kan beter?
- Stopzetten middelen weerbaarheidstraining op school
- Autoverkeer in brandgangen is gevaarlijk voor kinderen
- Bezetting brandweer over ca 5 jaar
- Vrijwilligers is een kleine vaste kern, maar er zouden er meer moeten aangetrokken worden.
- Veel arbeidsmigranten buiten de kern, geeft een onveilig gevoel op straat
- Zwaar vuurwerk met jaarwisseling
- Geur, fijn stof, geluid van industrie
- Ammoniak bij Yara, risico op ontploffing

Acties?
- Bij klankbord groep Yara mee laten aansluiten i.v.m. zorg rond ammoniak ontploffing
- Gemeente verkent waarom financiering weerbaarheid stopt.
- Paaltje met draaiknop als oplossing voor autoverkeer in brandgangen
- Centraal punt met toezicht van brandweer faciliteren voor vuurwerk rond de jaarwisseling

Thema: Openbare ruimte en voorzieningen

Wat gaat goed?
- Voorzieningen zoals winkels en bibliotheek
- Mooi nieuw ingericht park
- Fijn om te wonen: veel samenhorigheid, tevreden over de voorzieningen
- Meulengat: welzijnscentrum met o.a. gameplek voor jongeren.
- Klein dorp maar toch actief verenigingsleven.

Wat kan beter?
- Meer betaalbare huur- en koopwoningen voor alle lagen
- Sluiskil aantrekkelijker maken voor jonge mensen: betaalbare (starters)woningen – huur en koop
- Sociale woningbouw
- Onvoldoende zorgwoningen
- Te weinig diversiteit in woningen
- Geen duurzame woningen in Sluiskil
- Aanleg warmtenet
- Straten moeten beter onderhouden worden.
- Sluiskil minder negatief in het nieuws: mooiere foto's gebruiken
- Men maakt zich zorgen over de mogelijke verbreding van het kanaal

Acties?
- Voldoende seniorenwoningen voorzien
- Meer ruimte voor zelf bouwen
- Betaalbare huur- en koopwoningen
- Behoefte aan een plan dat Sluiskil juist aantrekkelijker maakt en niet onaantrekkelijker
- Behoefte aan visie op lange termijn

Nederland
Terneuzen Sluiskil

Terneuzen

Thema: Verkeersveiligheid

Wat gaat goed?
- In het centrale deel van Sluiskil zijn er voldoende lantaarnpalen aanwezig.
- De bewaakte spoorwegovergang is fijn.
- De aanwezige zebrapaden
- Aanwezigheid van borden op sommige plekken.

Wat kan beter?
- Auto's rijden veel te hard, ook al is het nu 30km/u in het dorp
- Auto's verlenen geen voorrang en stoppen niet aan het zebrapad.
- Te weinig zebrapaden om veilig te kunnen oversteken.
- Op sommige plaatsen geen lantaarnpalen.
- Smalle fietspaden
- Onbewaakte spoorwegovergang

Acties?
- Meer zebrapaden realiseren
- Meer aandacht voor verkeersveiligheid

Thema: Veiligheid en openbare ruimte

Wat gaat goed?
- Speelplek de Miertjes
- Veel speelplekken en genoeg groen om te spelen
- Het is gezellig, er worden activiteiten voor kinderen georganiseerd
- Thuis voelen ze zich veilig

Wat kan beter?
- Straten met rommelige, donkere hoekjes
- Onderhoud van de buitenruimte en speeltoestellen zijn niet netjes en kapot.
- Rommel en afval
- Mensen die rondhangen op straat en in het park geven een onveilig gevoel.
- 'Heks-vrouw en Baard-man': twee bewoners die de kinderen een onveilig gevoel geven. Er gaan veel verhalen over rond, zoals dat ze in voortuinen komen.
- Mannen in donkere kleding die met hun capuchon op lopen, geven de kinderen een onveilig gevoel.

Acties?
- Beter onderhoud van de speelplekken
- Onderhoud van openbare ruimte, op een aantal plekken ligt veel afval en glas
- Herstellingen, op sommige plaatsen zijn bv. de stoeptegels kapot
- Meer verlichting in het park

Leefbaarheid 's Heerenhoek

gemeente BORSELE

Opmerking:
*De resultaten hebben betrekking op de **inbreng van de bevraagde deelnemers** en wat de deelnemers antwoordden op de vragen:*
Wat gaat goed?
Wat kan beter?
Wat zijn mogelijke acties?

Wat gaat goed?
In de gemeente Borsele biedt 's Heerenhoek verschillende **sport- en recreatiemogelijkheden** die toegankelijk zijn voor iedereen en uitnodigen tot beweging. Op het vlak van verkeer ervaren inwoners **rotondes en zigzagpatronen als veilig**, en veel mensen **voelen zich veilig in het verkeer**. Er zijn sterke **sociale initiatieven**, zoals de werkgroep **"Samen voor elkaar"**, en er is een actieve sport- en cultuursector, met **carnaval, vrouwengilden en sportclubs**. De natuur wordt gewaardeerd als **gezond en mooi**, en de speelruimte voor kinderen wordt als positief ervaren. Daarnaast zijn er verschillende **mogelijkheden om elkaar te ontmoeten**, zoals binnen buurtverenigingen, de Dorpsraad en De Jeugdhoeve.

Wat kan beter?
Er gaat veel goed maar er zijn ook verschillende uitdagingen. Inwoners ervaren een **gebrek aan wandelopties**, en **veel wegen zijn verhard zonder natuurlijke wandelpaden**. Kinderen zouden **meer willen buiten kunnen spelen**. Op het gebied van verkeer zorgen **geluidsoverlast door brommers, toeterende vrachtwagens** met name 's nachts voor overlast, en **er is onvoldoende parkeerplek**. Daarnaast wordt er **te hard gereden ondanks snelheidsbeperkingen**. Qua voorzieningen ervaren inwoners een **gebrek aan lokale ondernemers**, zoals bakkers en slagers, die moeite hebben om te overleven door te weinig klanten. Er is **slechts één huisarts en fysiotherapeut in het dorp**, wat de toegankelijkheid van zorg beperkt. **Het openbaar vervoer rijdt slechts één keer per uur**. In de natuurvoorzieningen is er **weinig groenonderhoud**, en ook het **onderhoud aan fietspaden kan beter**. De biodiversiteit gaat achteruit, en **ratten en wateroverlast** zijn voor sommige inwoners een probleem. De **luchtkwaliteit** wordt als matig beoordeeld, en **geluidsoverlast van industrie en schepen** is een zorg. Op sociaal vlak is er **steeds minder cohesie in het dorp**, en het aantal vrijwilligers neemt af. De inwoners geven aan dat er **minder samenwerking tussen bewoners is**, en de **betrokkenheid van nieuwe inwoners** is laag.

Concrete acties
Om de leefbaarheid in 's Heerenhoek te verbeteren, is het belangrijk om **meer mogelijkheden voor sporten en spelen te voorzien**, zodat kinderen en inwoners meer buiten kunnen bewegen. Op het vlak van verkeer zijn **extra snelheidsbeperkende maatregelen** gewenst, en willen inwoners dat het vrachtverkeer zoveel mogelijk **om het dorp heen geleid wordt**. Ook kan **geluidsoverlast door brommers, vrachtverkeer en industrie** en de **veiligheid in de haven** aangepakt worden. Voorzieningen kunnen verbeterd worden door **meer lokale ondernemers aan te trekken en de zorg toegankelijker te maken**, bijvoorbeeld met extra huisartsenspreekuren. Op het gebied van natuur is beter onderhoud van **groengebieden, afvalpreventie en onderzoek naar luchtkwaliteit** een aanbeveling. **Maatregelen tegen geluidsoverlast** door industrie en schepen kunnen de leefkwaliteit verhogen. Tot slot is meer sociale cohesie wenselijk via **beter overleg en communicatie, een uitbreiding van de kennismakingsavond voor nieuwe inwoners en de aanleg van een groene ontmoetingsplek** zoals een park.

Nederland
Borsele
‘s Heerenhoek

gemeente BORSELE

Groep 1	Groep 2	Groep 3
Algemene groep	Algemene groep	Kinderen basisschool
Natuur en groen Verkeersveiligheid Voorzieningen	Sociale contacten Verkeersveiligheid, natuur & groen Sport, spel en recreatie	Verkeersveiligheid Sport, spel en ontspanning

Leefplekmeter

N=21

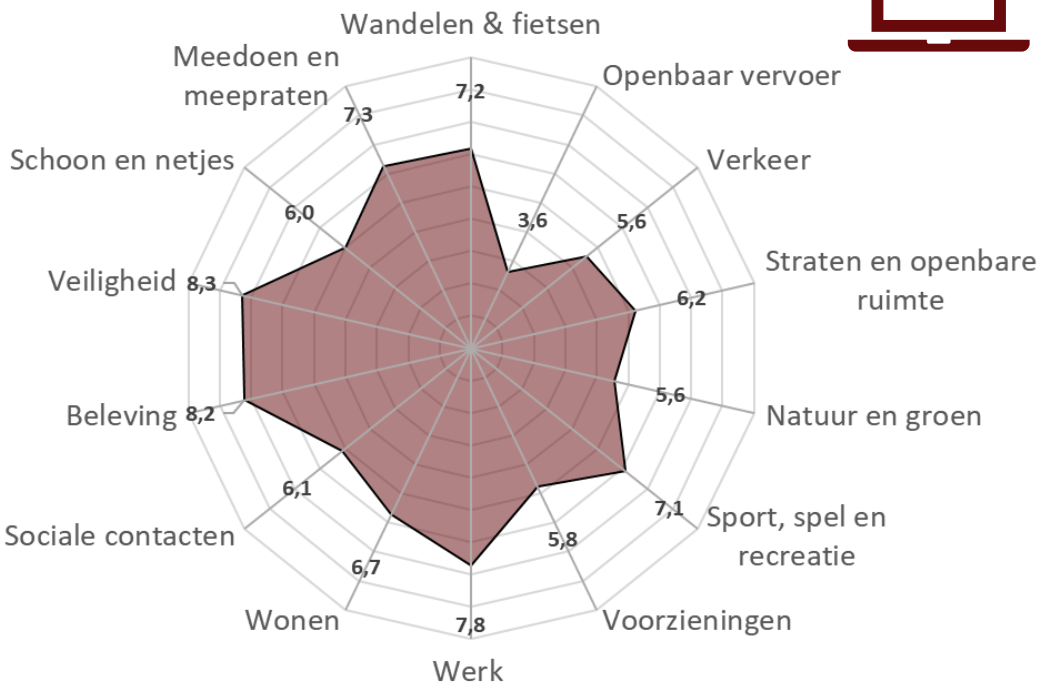

Hoogste scores:
- Veiligheid
- Beleving
- Werk

Laagste scores:
- Openbaar vervoer
- Natuur en groen
- Verkeer

Opmerking: De resultaten kunnen niet beschouwd worden als representatief voor de volledige gemeente gezien we per gemeente slechts met een beperkt aantal inwoners spraken. De resultaten hebben betrekking op het bevraagde dorp of de wijk, niet op de hele gemeente of stad.

Nederland Borsele 's Heerenhoek

gemeente BORSELE

Thema: Sport, spel & recreatie

Wat gaat goed?
- Sportvoorzieningen zoals voetbal en tennis zijn aanwezig
- Speeltuin bij de school

Wat kan beter?
- Wandelopties kunnen beter.
- Veel verharde verkeerswegen, weinig onverhard wandelgebied in het buitengebied.
- Kinderen willen meer buiten kunnen spelen.

"Borsele West verdient een mooi groot open park voor sport, recreatie en cultuur."

Acties?
- Onverharde wandelpaden
- Uitdagende speelplekken

Thema: (verkeers)veiligheid

Wat gaat goed?
- Rotondes
- Zig-zag
- Men voelt zich veilig

Wat kan beter?
- Landbouwverkeer, maar vooral door geluidshinder boven op de dijk.
- Geluidsoverlast van de industrie: vb. brommend geluid 's nachts, rangeren met grote klappen.
- Weinig parkeerplaatsen, daardoor moet je wachten achter geparkeerde auto's.
- Er wordt te hard gereden.
- Er is onvoldoende controle op snelheid
- Molendijk: mensen die daar wonen zijn zwaarder belast doordat er veel vrachtwagens rijden en ook veel auto's met luide radio.
- Bezorgdheid rond tolvrije tunnel: gaat dit voor extra verkeer zorgen?
- Angst over komst nieuwe industrie en de betekenis daarvan voor de verkeersveiligheid – grote ontwikkelingen in een klein gebied.
- Wat komt er op ons af met de tweede kerncentrale: extra verkeer, huisvesting arbeiders,… hierover maakt men zich zorgen.

"Ik maak me wel zorgen voor de toekomst, met de komst van een tweede kerncentrale (niet om de centrale) het vele verkeer, de arbeiders, hoe moeten we dat hier allemaal behappen?!"

"Soms overlast door vuurwerk. Veiligheid door industrie baart me zorgen."

Acties?
- Vrachtverkeer om het dorp heen laten rijden
- Groene strook moet blijven, geen bedrijven aan deze kant van de weg
- Toename verkeer → extra maatregelen
- Geluidsoverlast uit havengebied meten

Nederland Borsele 's Heerenhoek

gemeente BORSELE

Thema: Voorzieningen

Wat gaat goed?
- "Samen voor elkaar" is een goed initiatief
- Sportmogelijkheden bieden inwoners een uitlaatklep
- Culturele activiteiten bv. carnaval
- Actieve clubs bv. vrouwengilde, carnavalsvereniging, tennis, voetbal,…

Wat kan beter?
- Dorpscentrum Jeugdhoeve: men mist laagdrempelige activiteiten
- Nood aan lokale ondernemers: bakker, slager,… maar te weinig klanten, het gaat over geld
- Bereikbaarheid van de gezondheidszorg – slechts 1 huisarts en fysiotherapeut in het dorp
- Openbaar vervoer: slechts 1x/uur

Acties?
- Combinatie jong & oud op 1 centrale plek bv. nieuwe functie voor de kerk → creëren van ontmoetingsplekken
- Bekendmaking van voorzieningen bv. een lijst van lokale groenteboeren,…
- Uitbreiding kennismakingsavond

Thema: Natuur en groen

Wat gaat goed?
- De natuur: echte natuur, gezond, in de natuur zijn.
- Speelruimte = positief
- Er is prachtige natuur

Wat kan beter?
- Groenvoorziening is ondermaats, groengordel is gemis
- Onderhoud van groen en fietspaden kan beter
- Afvalpreventie kan beter: meer vuilnisbakken, vangnetten voor fietsende jeugd en ook bij feesten extra vuilnisbakken voorzien (Tolplein)
- Betere toegankelijkheid natuur (ook bij handicap)
- Er zijn zorgen over de biodiversiteit
- Wateroverlast op sommige plekken waar het water slecht weg kan
- Indicatie van luchtkwaliteit via Longfonds app = 'matig'
- Het bosgebied is afgenomen

Acties?
- INTERACTIE tussen mensen van het dorp en de industrie, dialoog en in gesprek gaan met elkaar
- Meer onderhoud van groengebied, van de stoep, verharde fietspaden,…
- Groengebied toegankelijker maken
- Luchtkwaliteit onderzoeken

"Als ik door het dorp rijd, erger ik me aan het vele onkruid, slecht onderhoud van perkjes. Ik vind wel dat de bewoners er zelf ook wat aan mee kunnen helpen."

Thema: Sociale contacten / meedoen en meepraten

Wat gaat goed?
- Verschillende mogelijkheden om elkaar te ontmoeten: Buurtverenigingen, Dorpsraad, Samen voor elkaar, activiteiten in de Jeugdhoeve
- Je kan zelf actief anderen benaderen

"Het is een klein dorp maar we willen meepraten."

Wat kan beter?
- Weinig samenwerking met bewoners
- Minder vrijwilligers
- Minder betrokkenheid van nieuwe inwoners
- Afnemende cohesie in het dorp – veel 'import' van werkende personen
- Weet iedereen wat er is?
- Participatie in de gemeente werkt nog niet optimaal

Acties?
- Actief communiceren over wat er is.
- Check - Is iedereen erbij?
- Gemeente zet in op participatie

Nederland Borsele 's Heerenhoek

gemeente BORSELE

Thema: Voorzieningen

Wat kan beter?
- Meer activiteiten voor kleinere kinderen
- Voor middelbare schoolkinderen is er weinig te doen
- Supermarkt, geen echte (grote) markt
- Slager, bakker, visboer missen ze
- Meer spelen, niet vervelen
- Kunnen niet altijd terecht bij dokter op het dorp

Acties?
- Naschoolse (sport)activiteiten
- Meer plekken voor eten en drinken
- Bibliotheek of boekenwinkel die elke dag open is

Thema: Verkeersveiligheid

Wat gaat goed?
- Veel verkeersborden
- Verkeersles

Wat kan beter?
- Te hard rijden
- Stilstaan bij de school
- De paaltjes maken het gevaarlijker

Acties?
- Fietsparkings
- Bredere wegen met fietspaden en meer stoepen

Feedback van de kinderen op het gesprek

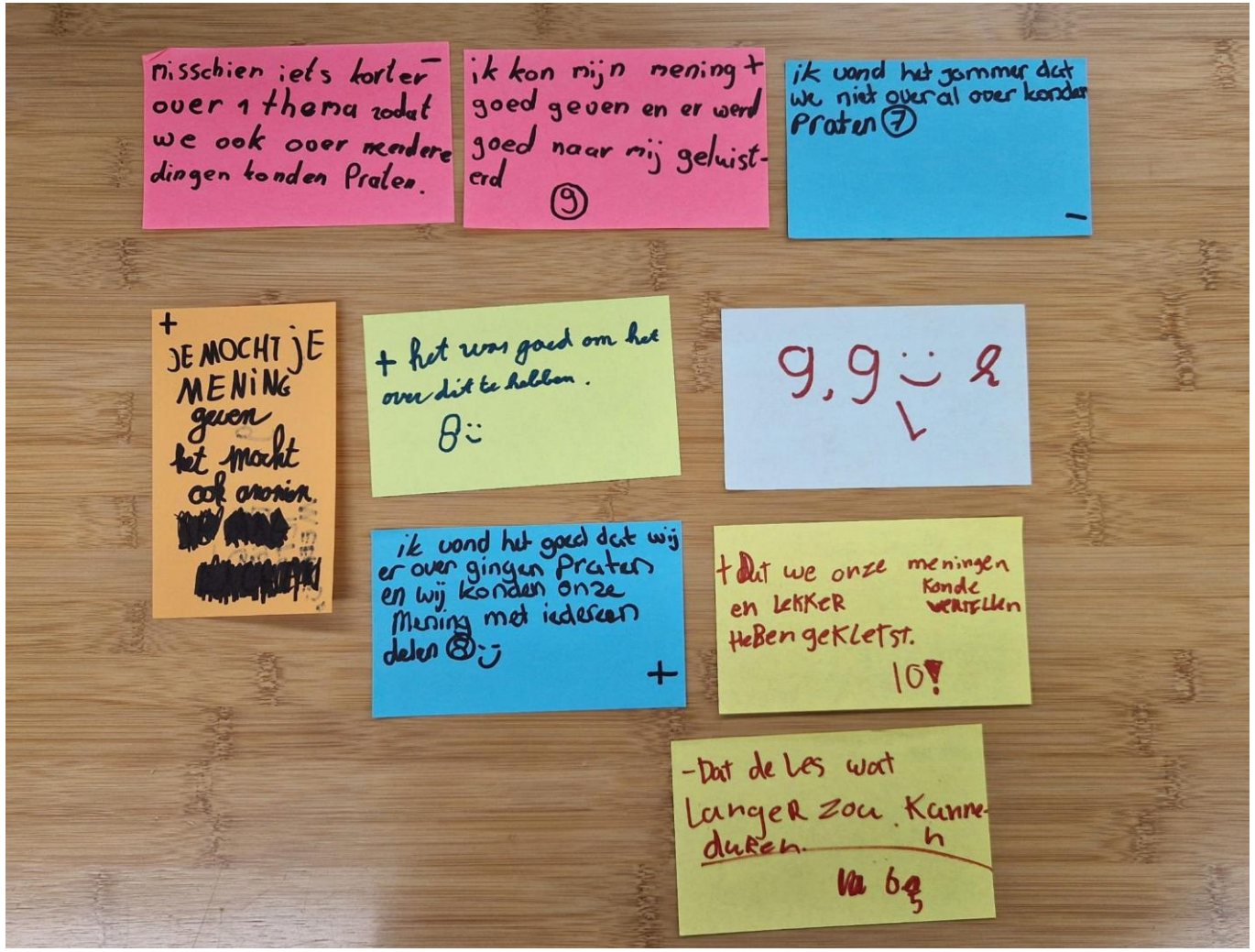

Leefbaarheid NSPD

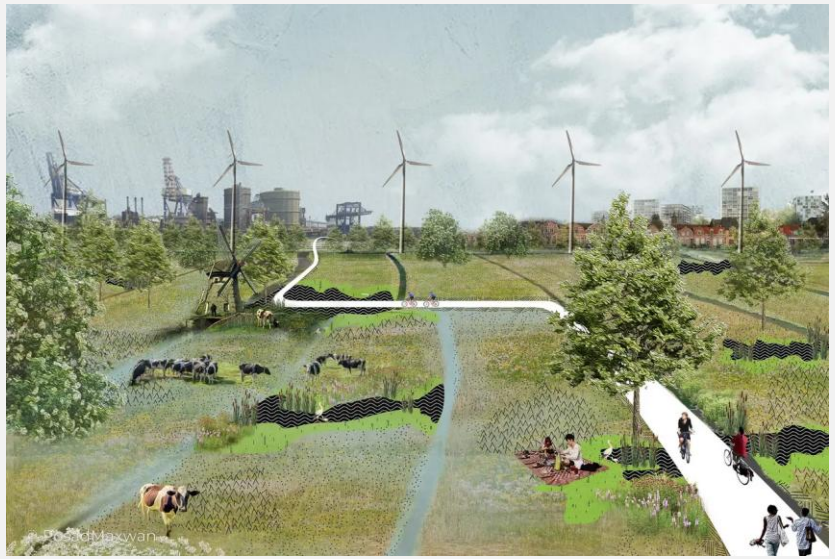

Opmerking:
*De resultaten hebben betrekking op de **inbreng van de bevraagde deelnemers** en wat de deelnemers antwoorden op de vragen:*
Wat gaat goed?
Wat kan beter?
Wat zijn mogelijke acties?

North Sea Port District heeft veel sterke punten, waaronder een goed aanbod aan **sport- en recreatievoorzieningen**, een aantal actieve **buurtinitiatieven** en een redelijk **voorzieningenniveau** in grotere kernen. Inwoners waarderen de aanwezigheid van **groene ruimtes**, maar merken op dat deze niet altijd goed onderhouden worden. Ook de aanwezigheid van **wijkagenten en buurtinformatienetwerken** draagt bij aan een gevoel van veiligheid.

Toch zijn er enkele grote uitdagingen die de leefbaarheid in de regio onder druk zetten. **Verkeer en parkeren** blijven een belangrijk aandachtspunt, met klachten over snelheid, sluipverkeer en een tekort aan parkeerplaatsen. **Openbaar vervoer** is in veel gemeenten beperkt, waardoor bewoners moeilijk toegang krijgen tot voorzieningen en werk. Daarnaast ervaren inwoners een tekort aan **betaalbare woningen**, vooral voor starters en senioren, en zorgen **arbeidsmigratie en sociale ongelijkheid** in sommige gebieden voor spanningen.

Ook op sociaal vlak zijn er uitdagingen. In verschillende wijken ontbreekt **sociale cohesie**, waardoor nieuwe inwoners zich moeilijker geïntegreerd voelen en eenzaamheid toeneemt. Er zijn signalen van **geluidsoverlast, drugsoverlast en onveiligheidsgevoelens**, wat in sommige gemeenten leidt tot een verminderde leefbaarheid. Daarnaast is er behoefte aan **communicatie** en **betrokkenheid** van inwoners bij besluitvorming.

Leefbaarheid NSPD

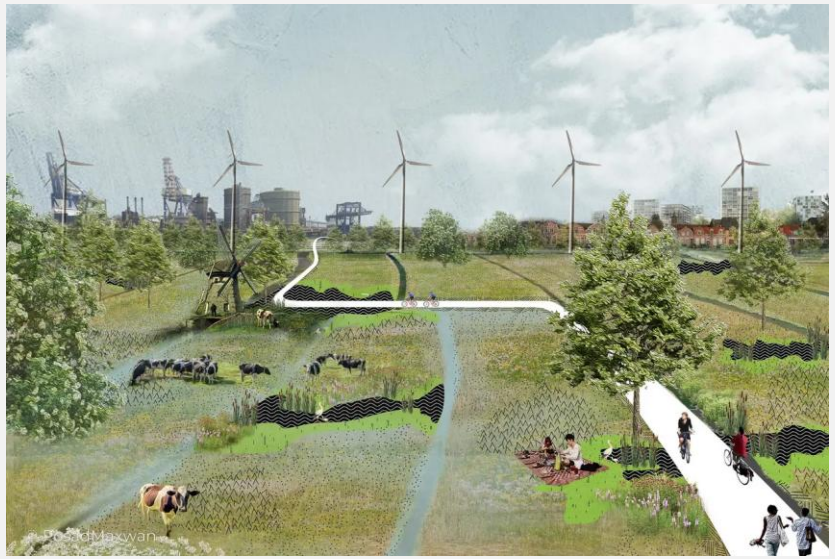

Opmerking:
*De resultaten hebben betrekking op de **inbreng van de bevraagde deelnemers** en wat de deelnemers antwoordden op de vragen:*
Wat gaat goed?
Wat kan beter?
Wat zijn mogelijke acties?

Om de regio aantrekkelijker en leefbaarder te maken, zijn **gerichte acties per thema nodig**. Dit betekent o.a. investeren in **beter openbaar vervoer, verkeersveiligheid, onderhoud van groen en openbare ruimtes, betaalbare woningen en sociale ontmoetingsplekken**. Daarnaast is het belangrijk om **bewoners meer te betrekken bij beslissingen**, bijvoorbeeld via nieuwe participatiemethoden zoals loting of laagdrempelige initatieven.

Door deze acties te combineren en de gemeenten onderling meer samen te laten werken, kan de regio niet alleen haar bestaande sterke punten behouden, maar ook concrete verbeteringen realiseren. Dit zal ervoor zorgen dat **dorpskernen levendig blijven, bewoners zich veiliger voelen en er voor iedereen voldoende voorzieningen zijn om prettig te kunnen wonen, werken en ontspannen**.

Op de volgende slides geven we een aanzet van mogelijke acties per thema van de leefplekmeter.

NSPD – overkoepelende acties en rode draden

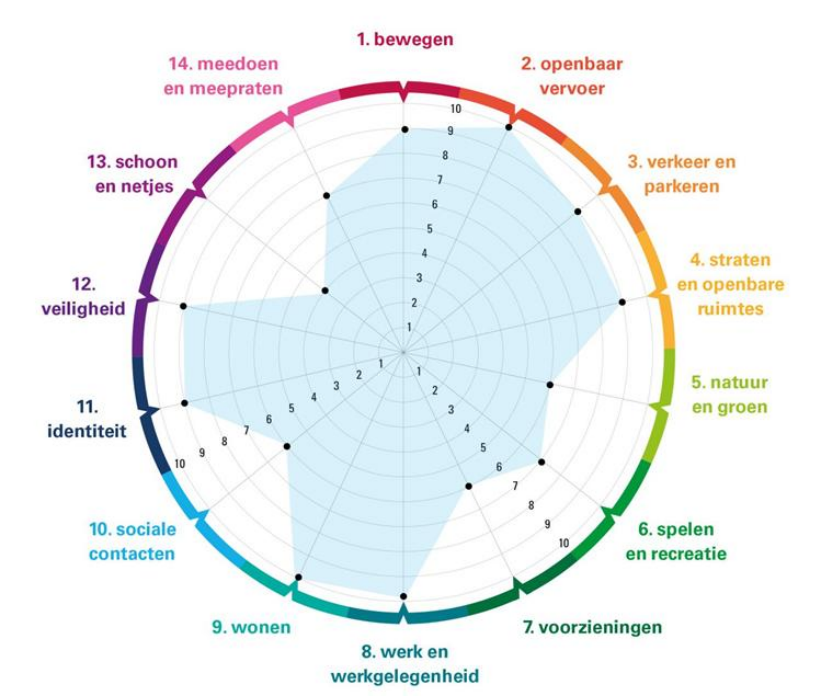

Opmerking:
De resultaten hebben betrekking op de **inbreng van de bevraagde deelnemers** en wat de deelnemers antwoorden op de vragen:
Wat gaat goed?
Wat kan beter?
Wat zijn mogelijke acties?

1/ Bewegen

- ✓ Meer onverharde wandelpaden en natuurlijke speelmogelijkheden creëren.
- ✓ De bereikbaarheid van sportvoorzieningen verbeteren, bijvoorbeeld door betere fietspaden en OV-verbindingen.

2/ Openbaar vervoer

- ✓ Meer frequente busverbindingen en voorzieningen.
- ✓ Kleinschalig vervoer zoals deelauto's of buurtbussen stimuleren.

3/ Verkeer en parkeren

- ✓ Extra snelheidsbeperkende maatregelen invoeren, zoals drempels en paaltjes en betere handhaving.
- ✓ Parkeerproblematiek aanpakken door extra of betere parkeervoorzieningen te creëren, zowel voor auto's als vrachtwagens.
- ✓ Verkeer om dorpen heen leiden om sluipverkeer te beperken.
- ✓ Schoolomgevingen veiliger maken met extra verkeersremmers, bredere fietspaden en duidelijke oversteekplaatsen.
- ✓ Meer fietsstallingen en betere fietsinfrastructuur.

4/ Straten en openbare ruimtes

- ✓ Betere verlichting en onderhoud van wegen en stoepen om de toegankelijkheid te verbeteren.
- ✓ Meer zitbanken en rustplekken voorzien.
- ✓ Onderhouden en opwaarderen van bestaande openbare ruimtes, zoals pleinen en parken.
- ✓ Stimuleren van buurtinitiatieven waarbij bewoners zelf groen onderhouden of onkruid verwijderen.

NSPD – overkoepelende acties en rode draden

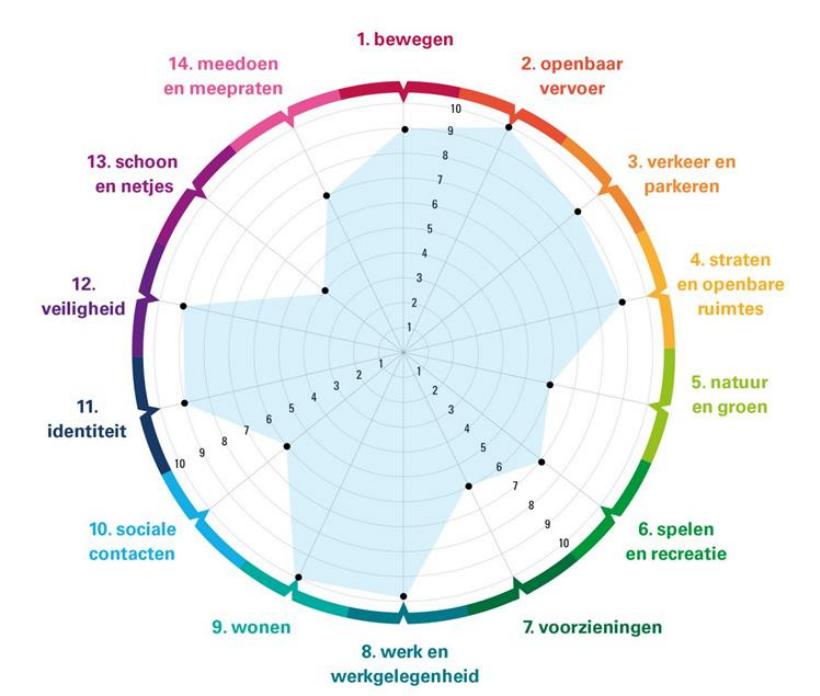

Opmerking:
De resultaten hebben betrekking op de **inbreng van de bevraagde deelnemers** en wat de deelnemers antwoorden op de vragen:
Wat gaat goed?
Wat kan beter?
Wat zijn mogelijke acties?

5/ Natuur en groen

- ✓ Groen beter onderhouden en toegankelijker maken voor alle inwoners.
- ✓ Biodiversiteit bevorderen door meer bomen, struiken en natuurlijke speelplekken aan te leggen.
- ✓ Zwerfvuil aanpakken door extra vuilnisbakken en preventieve maatregelen.

6/ Spelen en recreatie

- ✓ Meer speelplekken creëren, vooral in woonwijken.
- ✓ Onderhoud van bestaande recreatievoorzieningen verbeteren.

7/ Voorzieningen

- ✓ Meer lokale ondernemers ondersteunen en stimuleren om in kleinere kernen winkels te behouden.
- ✓ Zorgvoorzieningen zoals huisarts beter bereikbaar maken, bijvoorbeeld via mobiele zorgdiensten of betere OV-aansluiting.
- ✓ Opwaarderen van sportfaciliteiten en recreatiemogelijkheden.
- ✓ Verbeteren van communicatie en bekendmaking van beschikbare voorzieningen.

8/ Werk en werkgelegenheid

- ✓ Ruimte creëren voor lokale werkgelegenheid in kleinere kernen.
- ✓ Betere huisvesting en integratie van arbeidsmigranten om sociale spanningen te verminderen.

NSPD – overkoepelende acties en rode draden

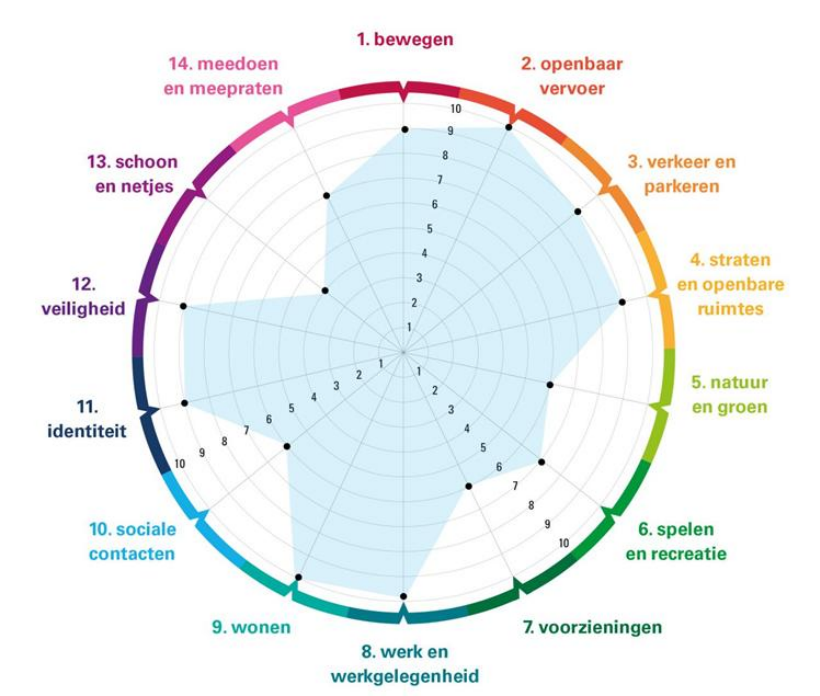

Opmerking:
De resultaten hebben betrekking op de **inbreng van de bevraagde deelnemers** en wat de deelnemers antwoorden op de vragen:
Wat gaat goed?
Wat kan beter?
Wat zijn mogelijke acties?

9/ Wonen

- ✓ Meer betaalbare woningen realiseren, vooral voor starters en senioren.
- ✓ Meer doorstroomwoningen creëren, zodat mensen gemakkelijker een woning kunnen vinden die past bij hun levensfase.
- ✓ Leegstand aanpakken en gebouwen met een negatieve impact herbestemmen of afbreken.
- ✓ Onderzoek naar betaalbare huur- en koopwoningen.

10/ Sociale contacten

- ✓ Meer gezamenlijke activiteiten organiseren om bewoners te verbinden.
- ✓ Betere communicatie over bestaande initiatieven, zodat meer mensen deelnemen.
- ✓ Meer ontmoetingsruimtes inrichten, zowel voor jongeren als voor ouderen.
- ✓ Organiseren van buurtactiviteiten, zoals markten, evenementen en samenwerkingen tussen bewoners.

11/ Identiteit

- ✓ Lokale tradities en evenementen stimuleren om de gemeenschapszin te versterken.
- ✓ Nieuwe inwoners actief betrekken bij lokale initiatieven.
- ✓ Betere integratie en huisvesting van arbeidsmigranten.

12/ Veiligheid

- ✓ Zichtbaarheid van politie en wijkagenten vergroten.
- ✓ Meer politieaanwezigheid in probleemgebieden en actieve handhaving.
- ✓ Geluidsoverlast aanpakken, bijvoorbeeld door duidelijke regelgeving en handhaving.
- ✓ Veiliger maken van verkeerspunten, met specifieke aandacht voor fietsers en kinderen.
- ✓ Meer controles op drugsoverlast, sluikstort en verkeersovertredingen.
- ✓ Opstarten van meldpunten voor overlast en criminaliteit.
- ✓ Beter informeren en ondersteunen van buurtinformatienetwerken (BIN

NSPD – overkoepelende acties en rode draden

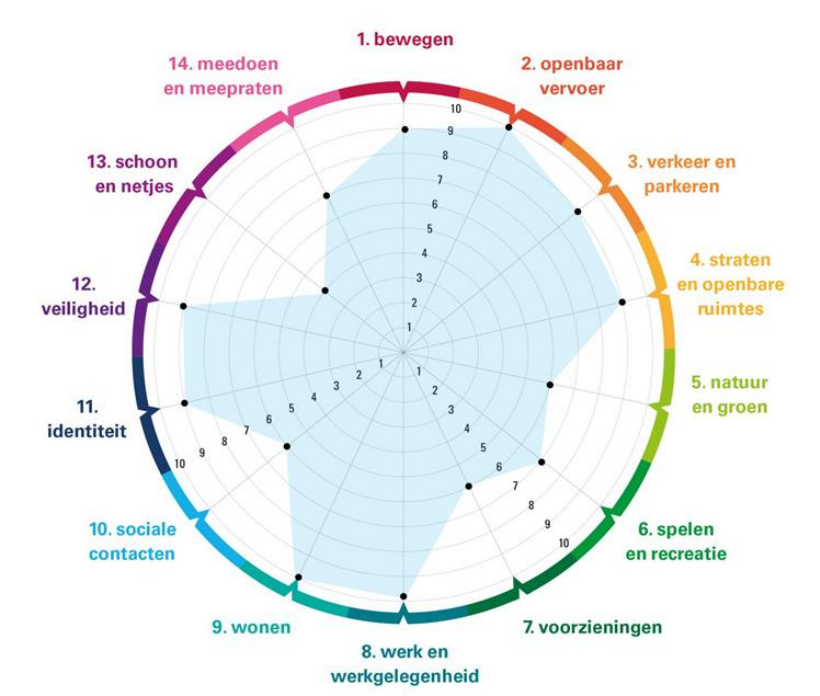

Opmerking:
De resultaten hebben betrekking op de **inbreng van de bevraagde deelnemers** en wat de deelnemers antwoorden op de vragen:
Wat gaat goed?
Wat kan beter?
Wat zijn mogelijke acties?

13/ Schoon en netjes

- ✓ Zwerfvuil en sluikstorten strenger aanpakken met betere handhaving en bewustwordingscampagnes.
- ✓ Extra vuilnisbakken en prullenbakken plaatsen op strategische plekken.

14/ Meedoen en meepraten

- ✓ Ondersteunen van buurtcomités en vrijwilligerswerk.
- ✓ Nieuwe participatievormen ontwikkelen, zoals loting voor wijkvertegenwoordiging.
- ✓ Meer inspraak en participatie van burgers bij gemeentelijke plannen.
- ✓ Inwoners beter informeren over inspraakmogelijkheden en hen actief uitnodigen om deel te nemen.
- ✓ Stimuleren van dialoog en betrokkenheid tussen inwoners en industrie of havenbedrijven.

3. Succesfactoren en lessen uit de Leefplekmeter

Feedbacksessie

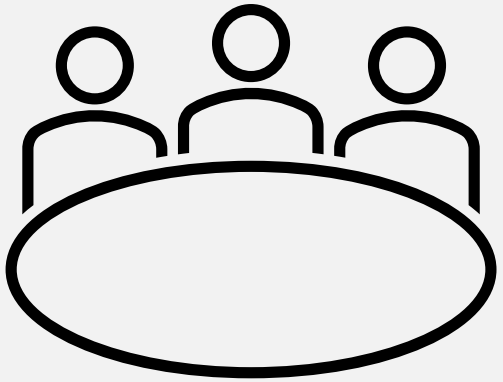

- In februari 2025 organiseerde Levuur een feedbacksessie met gemeentelijke ambtenaren om de lessons learned van dit project te evalueren.
- Tijdens deze sessie stonden de volgende vragen centraal:
  - Wat was de reden voor jouw bestuur om deel te nemen?
  - Wat kan de Leefplekmeter voor jou betekenen?
  - Wat ging goed?
  - Wat zou je anders doen?
  - Welke verdere stappen zijn nodig?
- In de volgende slides delen we de belangrijkste inzichten uit deze sessie

De Leefplekmeter: Een instrument voor betere leefbaarheid en beleid.

Bevindingen op basis van de feedbacksessie met de lokale besturen

Wat maakt dat jouw bestuur heeft meegedaan? Wat kan de Leefplekmeter betekenen voor jou?

- **Participatie en inspraak:** De gesprekken met bewoners leveren concrete suggesties op voor zowel inwoners als gemeenten om de leefbaarheid te verbeteren.
- **Gestructureerde aanpak:** De Leefplekmeter biedt een methodisch kader om over leefbaarheid te praten, wat efficiënter is en regiobrede inzichten mogelijk maakt over de leefbaarheid in de dorpen en wijken.
- **Basis voor beleid:** De resultaten vormen een onderbouwd vertrekpunt voor een wijkgezondheidsactieplan. Hoewel de Leefplekmeter breder is dan gezondheid, creëert de koppeling aan leefbaarheid extra capaciteit om gezondheid in beleid te integreren.
- **Rechtstreekse stem van de burger:** De input van inwoners komt in een rapport dat wordt gepresenteerd, waardoor het een directe voedingsbron wordt voor beleid.
- **Versterking van de lokale gemeenschap:** Het project geeft burgers het gevoel dat ze iets kunnen bijdragen aan hun directe omgeving.
- **Toegang tot financiering:** De Leefplekmeter opent de deur naar NSPD-middelen, waardoor initiatieven mogelijk worden die anders door een beperkt gemeentelijk budget niet gerealiseerd zouden kunnen worden.
- **Innovatief experiment:** Dit project onderzoekt of NSPD kan uitgroeien tot een collectief verhaal met impact op regionale schaal.

“Participeren maakt gezonder”.

“Het zijn geen gemakkelijke gesprekken maar door dit traject heb ik voelsprieten opgebouwd als medewerker in mijn gemeente die nog niet wijkgericht werkt.”

De Leefplekmeter: Een instrument voor betere leefbaarheid en beleid

Wat ging goed?

Geslaagd experiment: Het project heeft bijgedragen aan grensoverschrijdende samenwerking en heeft waardevolle leerpunten opgeleverd.

Effectieve rekrutering:

- Wijkgerichte aanpak werkte goed in de gemeenten waar er zo gewerkt werd
- Samenwerking en het delegeren van taken aan collega's uit andere diensten en organisaties hielp om doelgroepen beter te bereiken, vooral in gemeenten met minder wijkgerichte werking. Het benadrukken van de win-win hielp bij overtuiging en betrokkenheid.
- Brieven bussen in de wijk zorgde voor een divers bereik van deelnemers.
- Aansluiten bij bestaande organisaties en initiatieven werkte goed en voorkwam participatiemoeheid.
- Actief zoeken naar niet-typische profielen via sleutelfiguren en eigen netwerken bleek effectief (bv. een jong gezin persoonlijk benaderd in Evergem).

Conclusie: balans tussen maatwerk en gemeenschappelijke aanpak: Sommige doelgroepen, zoals kinderen of mensen in kwetsbare situaties, vragen een flexibele aanpak in plaats van een strakke methodiek.

De Leefplekmeter: Een instrument voor betere leefbaarheid en beleid

Wat zou ik anders doen?

Betere voorbereiding

- Een doordachte start is cruciaal: Een goede voorbereiding bepaalt 80% van het succes. Meer tijd nemen om stil te staan bij het voortraject met NSPD helpt om beter voorbereid te zijn.
- Werkbelasting inschatten: Het is belangrijk om vooraf na te denken over wie je wil bereiken, zodat de rekrutering gerichter en efficiënter verloopt en het aantal gesprekken realistisch wordt bepaald.

Rekrutering

- Gerichte aanpak is noodzakelijk: Open oproepen via Facebook of een infokrantje trekken vooral de luidste stemmen aan, wat de diversiteit kan beperken.
- In Evergem en Zelzate was de rekrutering uitdagender omdat er geen sterk uitgebouwde wijkwerking is. Een wijkregisseur aanstellen kan hierbij helpen.
- Meer focus nodig op het bereiken van andere stemmen, zoals jongeren, nieuwe inwoners, kinderen en jonge ouders.

Instrument

Leefplekmeter als gespreksstarter: Het is een middel om in gesprek te gaan over de leefbaarheid in de dorpen, steden of wijken, niet het doel op zich. Het biedt een basis om te bespreken wat goed gaat en wat verbeterd kan worden.

De Leefplekmeter: Een instrument voor betere leefbaarheid en beleid

Verdere stappen

Strategische keuzes en uitbreiding

- Duidelijkheid in strategie: NSPD moet strategische keuzes uit het voortraject beter communiceren of herbekijken.
- Gerichte wijkselectie:
  - Waarom enkel op wijkniveau? Een bewuste selectie van wijken is essentieel voor bredere uitrol.
  - Kies wijken waar minder kennis over bestaat om participatiemoeheid te voorkomen en nieuwe inzichten te genereren.

Politiek draagvlak en lange termijn visie

- Toets de politieke wil en het draagvlak voor vervolgacties:
  - Wat is het uiteindelijke doel van dit project?
  - Welke wijken moeten worden betrokken in de volgende fase?
- Inzichten benutten: Naast concrete acties van burgers zijn er ook universele noden die in alle dorpen en wijken spelen (bv. zwerfvuil, sociale verbinding).
- Innovatie stimuleren: Richt een denktank op met frisdenkers om innovatieve oplossingen te bedenken die regiobreed kunnen worden uitgerold.

Versterking van participatie en samenwerking

- Capaciteitsopbouw: Gebruik het project om participatievaardigheden op te bouwen en kruisbestuiving tussen gemeenten te bevorderen. Sommige gemeenten hebben al sterke wijkwerking en kunnen als inspiratiebron dienen.
- Balans tussen gemeenschappelijk en maatwerk: De Leefplekmeter moet het goede gesprek faciliteren en onderliggende thema's zichtbaar maken.
- Terugkoppeling naar deelnemers: Zorg ervoor dat het rapport en de inzichten teruggekoppeld worden naar de inwoners die aan de gesprekken deelnamen.

Colofon

Titel rapport

Rapport Uitrol leefplekmeter in 6 pilootwijken in North Sea Port District

Opdrachtgever

BGTS North Sea Port District

Botermarkt 1

9000 Gent

Opgesteld door

Indiville

Levuur

Wing

Datum

Mei 2025

Contact

Voor vragen of opmerkingen:

Els Piqueur. Els.Piqueur@oost-vlaanderen.be